In deze editie:

ORANJE BOVEN?!
De laatste 'boerende boer'
op onze boerderij

Voorjaarsnummer

15

Op 'e Hichte

doarpskrant
maart 2013

Voorjaars actie:
Duo Wellness behandeling 10% korting

Dellenswei 3
9294 LH Oudwoude
info@ynbalans.nl

yn balāns

Uw schoonheid, uw gezondheid, bij ons straalt iedereen!

Wij verzorgen op persoonlijke wijze je bruidskapsel en visagie op de mooiste dag van je leven.

Je wilt graag goed verzorgd worden en je nergens druk over hoeven te maken. We nemen alle tijd voor je en samen met jou vinden we de perfecte look die bij je past aan de hand van jouw wensen.

- Natuurcosmetica, welke zorgt voor een stralende huid en glanzend haar!
- Lekker ontspannen en uitgerust aan de grote dag beginnen in je eigen vertrouwde omgeving.
- We bieden verschillende arrangementen aan.

Boek vroegtijdig uw bruidsarrangement en ontvang een luxe kado!
info@jankeshairstyle.nl

www.ynbalans.nl

Praktijk (Jannie) :0511-408315
Huidsalon (Petra) :06-12384797
Haarsalon (Janke) :06-12897340

Geldig t/m april 201

Redactioneel

Dit jaar is het voor onze adverteerders mogelijk zijn of haar advertentie in kleur in de doarpskrante te zetten. Hierover hebben al onze adverteerders bericht gekregen. De eerste die hier gebruik van heeft gemaakt is Jetty Huisman. Voor haar de ereplaats om op deze pagina als eerste in kleur te verschijnen.

De zwart-wit adverteertarieven zijn het zelfde gebleven in 2013 ten opzichte van 2012. Nu het adverteren in kleur mogelijk is gemaakt, gelden hiervoor de volgende adverteertarieven:

Kleuren advertentie:
Kwart pagina
(B 99.5mm x H 68.5mm)
€ 75,00

Halve liggende pagina
(B 138mm x H 200mm)
of halve staande pagina
(B 200mm x H 138mm)
€ 130,00

Hele pagina (B 200mm x H 138mm)
€ 250,00

Voor meer informatie zie onze website:
www.doarpskranteopehichte.nl

Gezien

Wie: A. Wiegersma
Wanneer: ongeveer 1979
Waar: P. Wijbenga

Viswedstrijd van Doarpsbelang

Kampioen met één vis

Het idee is dat de bank er niet alleen in goede tijden is.

De Rabobank is een bank van de lange termijn. Wij geloven dan ook in het duurzaam werken aan een solide toekomst. En niet in het snelle succes. Dat betekent dat we voor u producten en diensten hebben die zorgen voor een gezond fundament. Zo kunt u ook in mindere tijden op ons bouwen. Dat is het idee.

www.rabobank.nl/burgumdelauwers
(0511) 45 85 00

Rabobank

Doarpsbelang Aldwâld

Nys fanút Doarpsbelang

Het bestuur van Doarpsbelang Aldwâld heeft de afgelopen maanden druk gehad met de gevolgen van de aanhouding van een verdachte uit Aldwâld in de moordzaak Marianne Vaatstra. Daarnaast is het bestuur bezig geweest met de voorbereiding van de ledenvergadering welke op 25 februari wordt gehouden. De Doarpskrante verschijnt na de ledenvergadering en daarom heeft het bestuur wederom besloten om het jaarverslag op te nemen in deze Doarpskrante. Daarnaast ga ik in op de volgende onderwerpen, namelijk: de aanhouding van een verdachte in de moordzaak Marianne Vaatstra, bouwkavels aan de Jan Binneswei, Gearwurking yn regio TWA, Triemen, Westergeest en Aldwâld, Skoallen yn Aldwâld, Feroaringen Doarpsfeest 2013, Regelgeving Doarpsfeest 2013, Fryske Plaknammen, Stichting Doarpsgesicht of Tsjerkegesicht TWA, Ideeënwedstrijd oefenruimte Blaast de Bazuin en Nieuwe Website Doarpsbelang Aldwâld.

Marianne Vaatstra
Ons dorp, Aldwâld heeft door de aanhouding op 18 november van de verdachte, een dorpsgenoot, van de verkrachting en moord op Marianne Vaatstra een aantal roerig, bewogen en emotioneel maanden achter de rug. Maandag 19 november was er de opluchting over de aanhouding van een verdachte in de moordzaak Marianne Vaatstra maar ook de enorme tegenstelling dat de verdachte uit Aldwâld komt, een bekende van veel dorpsgenoten. De eerste dagen stond Aldwâld vooral in het teken van het feit dat de verdachte uit Aldwâld kwam en de steun aan de familie van de verdachte. Later in week kwam de balans terug met de opluchting dat er na 13 jaar er eindelijk een verdachte is aangehouden.

De bijeenkomst op dinsdag 20 november werd goed bezocht en de uitleg was één van openheid en dat was goed. Ook tijdens deze avond de opluchting dat er een verdachte is opgepakt maar daarnaast ook de gevoelens bij de familie van de verdachte, de gevoelens van agrariërs uit Aldwâld, de emotie van de kinderen op de beide basisscholen, de emotie van de kinderen op het voortgezet onderwijs, de emoties van de kerkgangers en dat allemaal met de landelijke en regionale pers die continue aan het wroeten waren.

Daarna volgde de bekentenis van de verdachte op 6 december en het interview in Nieuwsuur van zijn advocaat, Jan Vlug. Ook deze gebeurtenissen werden door pers weer aangegrepen om Aldwâld te bezoeken.

Over twee dagen, op woensdag 27 februari, is de pro-forma zitting, een zitting waarin de moordzaak niet inhoudelijk wordt behandeld. Tijdens de pro-forma zit-ting geeft de officier van justitie de stand van zaken van het onderzoek aan. De advocaat kan zijn onderzoekswensen kenbaar maken. De voorlopige hechtenis van verdachte wordt verlengd. Later dit jaar volgt de inhoudelijke behandeling.

In Nederland en ook daar buiten heeft met enigszins verbazing en jaloezie gekeken naar de samenhorigheid in Aldwâld. Ons dorp heeft laten zien waar een dorp sterk in is en dat heeft geleid, ook landelijk, tot een positief beeld van Aldwâld.

Bouwkavels
Veel tijd en energie heeft Doarpsbelang gestoken in een CPO Aldwâld op de plek van de voormalige bejaardenwoningen aan de Jan Binnenswei. Struikelblok was al die jaren de –waarschijnlijk- stroeve onderhandelingen tussen gemeente, Thús Wonen en WoonFriesland om te komen tot een woonakkoord. Het verhaal was jarenlang simpel: eerst een woonakkoord en dan kunnen de bouwkavels aan de Jan Binnenswei worden gerealiseerd. Op

Stream

Maaike Kamstra – v.d. Wal
Foarwei 11
9294KC Oudwoude
Tel:0511-453141

Praktijk voor Pedicure
Shiatsu
Stoelshiatsu
Voetreflexologie

Email:Stream @ 4yntspier.nl
www.4yntspier.nl

STARKO
carrosserie- en constructiebedrijf
WWW.STARKO.NL

De drukker voor iedereen!

All PRINT

Geboorte-, Trouw- en Rouwkaarten • Afdrukken van A4 tot A0 van Full Colour tot Zwart/Wit • Kalenders • Zelfinktende Stempels • Full Colour Stickers Lidmaatschappassen • Briefpapier • Enveloppen • Visitekaarten • Mailing met klanten-databases • Bouwtekeningen • Inbinden • Lamineren • Periodieke verenigingsbladen

Bezoek: www.allprint.nl

Hogepol 5 | 9101 LZ | Dokkum | 0519 - 221405 | www.allprint.nl | info@allprint.nl

Schildersbedrijf Post

- Schilderwerk
- Glasherstel
- Wandafwerking
- Isolerende beglazing
- Wijzonol Kleuradvies
- Vloerafwerking

Foarwei 43 Oudwoude 0511-452509

donderdag 12 juli 2012 is het woonakkoord getekend door de gemeente Kollumerland en de woningcorporaties Thús Wonen en WoonFriesland.
Een mijlpaal….. maar daarna draaiden de molens nog langzaam of staan stil.
Na lang wachten en continue onder de aandacht brengen bij de gemeente en Thus Wonen werd voor oudejaarsdag 2012 de prijs voor het terrein van de voormalige bejaardenwoningen aan Doarpsbelang Aldwâld bekend ge-maakt.
Bij het bekend maken van de prijs van het terrein, door Thús Wonen, is Doarpsbelang geen ‘trekker’ meer in de ontwikkeling van het terrein van de voormalige bejaardenwoningen tot bouwkavels. Doarpsbelang is namelijk een ‘aanjager’ om te komen tot bouwkavels en niet een projectontwikkelaar voor het realiseren van bouwkavels. Duidelijke scheiding van verantwoordelijkheden en risico’s tussen het collectief belang (Doarpsbelang) en het privaat belang (belangstellende voor een bouwkavel) is belangrijk.
Het realiseren van de bouwkavels wordt door een tweetal belangstel-lenden voor een bouwkavel enthousiast en voortvarend opgepakt. Het is positief dat na jaren lang wachten eindelijk begonnen kan worden met het bouwen van vrijstaande woningen in Aldwâld. Vanaf 1 januari 2013 zijn Berend Jan Prins/Johanna de Boer en Andries Minnema het aanspreekpunt en verantwoordelijk voor de ontwikkeling van de bouwkavels aan de Jan Binnenswei in Aldwâld.

Gearwurking yn regio TWA, Triemen, Westergeest en Aldwâld
Het opschalen van een aantal kleine gemeenten, waaronder Kollumerland, naar één grote gemeente in Noordoost met Dokkum als hoofdplaats, de demografische ontwikkeling (krimp van de bevolking en samenstelling huishoudens) en de beperkte economische middelen voor Noordoost Fryslân hebben ook grote gevolgen voor de kleinere dorpen waaronder Aldwâld.

Gearwurking wordt vaak gezien als een bedreiging maar bij het in standhouden van voorzieningen in de regio TWA (Triemen Westergeest en Aldwâld) biedt gearwurking ook kansen en die willen wij als besturen van de drie doarpsbelangen uit TWA pakken en zeker niet laten liggen.

Gezamenlijk hebben de Triemen, Westergeest en Aldwâld veel voorzieningen en verenigingen, waaronder Voetbal (WTOC), Gymnastiek (Samen Vlug en Sterk), Tennis (Foestrum), IJsclub Aldwâld en de Tsjerken. Deze verenigingen en de voorzieningen vormen de ruggengraat voor de leefbaarheid in TWA.

Grenzen zijn er wel aan de gearwurking en dat is het in standhouden van de locaties van basisonderwijs in Aldwâld en Westergeest. Dit geldt ook voor het in standhouden van de drie dorpshuizen en de voorzieningen per dorp in TWA . Alle drie doarpsbelangen onderschrijven deze grenzen en dat is dan ook een prima basis voor gearwurking in TWA.

Skoallen yn Aldwâld
In 2012 is er een aantal keren overleg geweest tussen Doarpsbelang en de beide basisscholen. Insteek vanuit Doarpsbelang is, ook een vraag vanuit de ledenvergadering, om een samenwerking tussen de beide basisscholen te verkennen. Beide basisscholen hebben vervolgens zelf ook met elkaar overlegd met als gespreksonderwerp ‘op welke punten de beide scholen gezamenlijke activiteiten kunnen ondernemen’. De afspraak tussen de beide basisscholen is dat het in de bedoeling ligt om in de toekomst vaker gezamenlijke activiteiten te ondernemen, zoals: oefenen met verkeersmaterialen, muzieklessen door de Wâldsang en een Elfste-dentocht op de ijsbaan.

Feitelijk is het aan de besturen van beide basisscholen en de ouders waar deze samenwerking naar toegaat. Het is op dit moment een organische ontwikkeling maar

UITVAARTVERZORGING
H.S. Fennema

Een perfect verzorgde uitvaart.
Een troostrijke gedachte.

Uitvaartverzorging H.S. Fennema
Tolhuis 13
9291 JZ Kollum

H.S. Fennema

T: 0511-454009 M: 06-13075938 www.fennema-uitvaart.nl info@fennema-uitvaart.nl

---

Gerlof Wiersma v.o.f.
Loonbedrijf

Voor al uw grondwerk

Met Mobiele- Rups- of Minikraan

E-mail: info@gerlofwiersma.nl
Foarwei 45 Oudwoude
Tel. 0511-451493

www.gerlofwiersma.nl

ProVOET
Voetverzorger / Pedicure

UW voeten
Mijn zorg

Sita van der Schaaf - Visser

Pasterijehof 23
9294 KB Oudwoude
0511 - 453392

gediplomeerd pedicure met
aantekening reuma en diabetes

Auto Service
keizer

Simmerwei 15 - Oudwoude
Tel. 0511-442410

Kwaliteit komt op de eerste plaats zodat u tevreden de deur uitgaat!

- Onderhoud en reparatie van alle merken
- APK
- Airco-onderhoud
- Uitlijnen

Winterbanden voordelig geprijsd!

kan worden bespoedigd door de Rijksoverheid. De onderwijsraad spreekt op dit moment in hun advies al over 100 leerlingen per basisschool en dat lukt gezamenlijk wel maar alleen niet. Relativerend, dit is een advies. Uit de onderhan-delingen zal wel een compromis komen maar de lijn, opschalen, is helder en daar moeten wij, als dorp, op inspelen.

Daarnaast gaat de onderwijsraad, in mijn beleving, voorbij aan het digitalisering in het basisonderwijs. Door digitalisering wordt er in de toekomst ook basisonderwijs aangeboden buiten het traditionele klaslokaal. Hierbij wordt rekening gehouden met de tijd, tempo, stijl en nivo van de basisschoolleerling, dus eigen leertrajecten voor de kinderen. Het leren op de basisschool wordt onafhankelijk van tijd en plaats en dat kan positief zijn voor de dorpsschool.

Feroaringen Doarpsfeest 2013
Het doarpsfeest in Aldwâld is dit jaar op 20, 21, 22 en 23 juni. Een belangrijk verschil met voorgaande edities van ons doarpsfeest is dat het bestuur heeft besloten een programmawijziging door te voeren. De grootste verandering is de vrijdag, wat weer gevolgen heeft voor de overige dagen. Het globale programma is als volgt:

Donderdag 20 Juni
Start op donderdagavond 20 juni om kwart voor zes uur met een optocht versierde wagens en daarna muziek in de tent.

Vrijdag 21 juni
Vrijdag 21 juni wordt de Doarpsdei met tussen 9.30 uur en 17.00 uur ondermeer een doarpsontbijt/doarpsbrunch, de opening van het doarpsfeest op het buitenterras, spelletjes en activiteiten voor alle leeftijdsgroepen (van 0 t/m 100), zoals bijvoorbeeld: Kinderspelen, Kindercircus voor en door jeugd Aldwâld, Springkussen, Panna toernooi, Volleybal toernooi, Kaatsen, Klaverjassen, Darten, Jeu de Boules, Fietspuzzeltocht, Kennis quiz, Blij dat ik Glij, Kûpke stekken en ‘s avond Aldwâld got Talent met medewerking van Discotheek Second Live.

Zaterdag 22 juni
Zaterdag start om negen uur met de optocht van de versierde wagen met aanslui-tend het Matinee met Rintje Kas. Zaterdagavond een Paardenspektakel en daarna de Top 100 band Alice Springs

Zondag 22 juni
Zondagmiddag om 14.00 uur de Bliide Sjongers uit Kollum met in de pauze en na afloop tijd voor Kofje en Petear.

Regelgeving Doarpsfeest 2013
Dit jaar krijgt Doarpsbelang met aangescherpte regelgeving om de veiligheid op en rond Doarpsfeest en specifiek met betrekking tot de versierde wagens te ga-randeren. Voor elk vergunningsplichtig evenement wordt door de gemeente een risico-analyse uitgevoerd. Op basis van deze analyse worden evenementen verdeeld in drie categorieën, namelijk eenvoudige evenementen, evenementen met gemiddeld risico en evenementen met verhoogd risico.

Doarpsbelang gaat er -vooralsnog- vanuit dat de uitkomsten van de risico-analyse dusdanig zijn het bestuur geen veiligheidsplan voor het Doarpsfeest Aldwâld moet opstellen.

Woensdagmiddag 27 februari is er overleg met de gemeente over de regelgeving. Het bestuur zal de inwoners van Aldwâld en de wagenbouwers via de website en doarpskrante informeren.

Fryske Plaknammen
Doarpsbelang heeft een brief van de gemeente gekregen over fryske plaknamen. Duidelijk is dat it foech om plaatsnamen te veranderen bij het college van B&W ligt maar dat het college op 13 november 2012 heeft besloten om de plaatsnaam niet aan te passen. Reden is dat de gemeente de kosten voor het veranderen van plaatsnamen niet in

Activiteitenboerderij Hammerslag

Voor familiefeestjes, verjaardagen, teambuilddagen, buurtverenigingen enzovoort!

Fam. Dijkstra – Weardebuorsterwei 2 – 9295 LC te Westergeest
0511-445474 / 06-22086852 of info@hammerslag.nl
www.hammerslag.nl

Lente arrangement

Mok koffie/thee + gebak van de dag +
boerengolf* spelen
+ koud/warm buffet met ijs na.

€ 27,50 euro p.p

Inhoud buffet:

Rundvleessalade
Vissalade
Gebakken aardappeltjes
Nasi
Varkenshaas in roomsaus
Kipfilet in satésaus
Hete kip of babi pagnang
Rauwkorst
Stokbrood + kruidenboter

* tegen een meerprijs van €4,- p.p. kunt u ook boogschieten i.p.v. boerengolven.

de begroting heeft staan en dat de verwachting van B&W is dat bij een gemeentelijk herindeling in Noordoost de discussie over de fryske plaknamen wordt gevoerd.

Stichting Doarpsgesicht of Tsjerkegesicht TWA

De kerkelijke gemeente van Aldwâld-Westergeast kunnen de beide kerkgebouwen in de toekomst kwalitatief niet goed onderhouden. Simpel gezegd, de financiële middelen ontbreken en de kerk teert elk jaar in op hun vermogen. Het idee van de kerkelijke gemeente is om de inwoners van de dorpen Triemen, Westergeast en Aldwâld te betrekken bij het in standhouden van de beeldbepalende kerkelijke gebouwen. Op dit moment is er een Stichting in oprichting voor de 'buitenkant' van de kerken waarin de Doarpsbelangen van de Triemen, Westergeast en Aldwâld (TWA) en de kerkelijke gemeente zijn vertegenwoordigd. Stichting Doarpsgesicht of Tsjerkegesicht TWA, waar de TWA staat voor Triemen, Westergeast en Aldwâld en TWA staat ook voor de beide kerkgebouwen. Via de Doarpskrante en de website wordt een ieder op de hoogte gehouden.

Ideeënwedstrijd oefenruimte Blaast de Bazuin

Na 88 jaar is de muziekvereniging Blaast de bazuin gestopt en dat heeft ook gevolgen voor de oefenruimte van Blaast de Bazuin aan de Swartewei. De muziekvereniging wil de oefenruimte overdragen aan de gemeente. De gemeente is eigenaar van de grond en is opzoek naar een passende bestemming voor de oefenruimte in overleg Doarpsbelang Aldwâld.

Het gebruik van de oefenruimte moet passen binnen de volgende kaders:

- Het gebruik moet passend zijn binnen de omgeving;
- onderhoud is voor de gebruiker;
- niet voor particulieren / moet een algemeen nut dienen;
- huur voor langere tijd (jaren);
- (symbolische) huur voor de grond ten behoeve van de eigendomsstelling;
- geen opslag;
- alles onder voorbehoud goedkeuring college van B&W.

Het bestuur van Doarpsbelang heeft besloten om een ideeënwedstrijd uit te schrij-ven. De procedure is als volgt:

- ideeën binnen de genoemde kaders kunnen via ons mailadres of bij één van de bestuursleden kenbaar worden gemaakt vóór woensdag 1 mei 2013;
- de binnengekomen ideeën worden op de website en in de Doarpskrante gepubliceerd;
- belangstellenden kunnen zich tot woensdag 4 september bij de gemeente melden;
- daarna wordt de oefenruimte door een belangstellende in gebruik genomen of wordt de oefenruimte afgebroken en wordt door de gemeente een passende bestemming voor de grond gezocht.

De winnaar van het leukste idee krijgt een bijzonder slagroomtaart aangeboden en natuurlijk eeuwige roem.

Nieuwe Website Doarpsbelang Aldwâld

De website van Doarpsbelang is sterk verouderd. Met een oude versie van Windows Explorer kan de website nog worden bijgewerkt maar met de Google browser en de nieuwste versies van Internet Explorer lukt dit niet meer. Daarnaast is het voor onze webmaster Jan Dijkstra bewerkelijk om op berichten op de website te plaatsen. Daarom heeft het bestuur besloten om een nieuwe website te laten bouwen. Geoffrie Hoiting heeft zich bezig gehouden met de lay-out en deze is op de ledenvergadering gepresenteerd. Nu de lay-out klaar is wordt het komende half jaar de website daadwerkelijk gebouwd. De lancering van de nieuwe website van Doarpsbelang Aldwâld volgt later dit jaar.

Aldwâldmersyl, 25 februari 2013
Foarsitter Doarpsbelang Aldwâld,
Sj. Hoekstra

Doarpsbelang Aldwâld

Financieel Jaarverslag 2012

Beste leden van Doarpsbelang Aldwâld.
Hierbij het jaarverslag van 2012. Een jaar welke de geschiedenisboeken in zal gaan als een bewogen jaar. Aldwâld was opeens landelijk nieuws maar heeft zich op een waardige manier geprofileerd als een saamhorig en hecht dorp waar het goed en fijn is om te leven en te wonen.
Tijdens de ledenvergadering in februari 2012 hebben wij afscheid genomen van bestuurslid Johanna Zuidersma. Johanna heeft zich op haar eigen wijze ingezet voor de belangen van Aldwâld en haar bewoners. Nogmaals vanaf deze plaats bedankt voor je inzet. Na een korte zoektocht heeft Geoffrey Hoiting aangegeven om zitting te nemen binnen het bestuur.
De bestuurssamenstelling zag er in 2012 als volgt uit:

Voorzitter: Sjoerd Hoekstra
Secretaris: Jan Henk Kampen
Penningmeester: Suzan Wiegersma
Lid: Sjouke Veenstra
Lid: Foeke Dirk Dijkstra
Lid: Pieter Imke de Vries
Lid: Geoffrey Hoiting
Lid: Willie de Bruin
Lid: Ben Kok

Ieder bestuurslid heeft zitting binnen 1 of meerdere commissies. De commissies die wij in 2012 hebben uitgezet zijn; AED, speeltuin, Website, Ledenadministratie, MFC Hústerwâld, Leugenbank en de Doarpskrante.

De ledenadministratie wordt verzorgd door Jan van der Veen. Aukje Dijkstra is onze vaste notulist. Jan Dijkstra is de webbeheerder van onze www.aldwald.nl . Hiervoor onze dank.

Het ledenaantal betrof per 1 jan. 307 leden en 314 op 31 december.

Jaarlijks overleg met college van B&W
Op 23 januari vond het jaarlijks overleg met Burgemeester en wethouders plaats.
Gespreksonderwerpen waren
1. Visie Leefbaarheid /Masterplan onderwijshuisvesting
2. Bezuinigingen / Subsidies
3. Woningbouwplannen, Woonakkoord en plannen Thús wonen
4. Richtlijnen optocht praalwagens 2013
5. Verkeersveiligheid kruising Lauwersmeerweg /Allemawei en Lauwersmeerweg/Wâlddyk
6. Gaswinning bij Ee en Engwierum met als eventueel gevolg bodemdaling
7. Fryske plaknammen
8. Dorpsspiegel
9. Bestuurlijke ontwikkeling gemeente Kollumerland ca.

Speeltuin “it Itelân”
Speeltuin “it Itelân” heeft een belangrijke functie in het dorp en wordt dagelijks bezocht door vele kinderen. Zaterdag 17 maart hebben een aantal dorpsgenoten en bestuursleden speeltuin “it Itelân” een jaarlijkse opfrisbeurt gegeven. Mede dankzij een bijdrage vanuit het Oranjefonds tijdens “NL Doet” kon dit gerealiseerd worden. Nogmaals dank voor jullie inzet.

Swalkroute Aldwâld
Samen met Doarpswurk is er vanuit Aldwâld een Swalkroute uitgezet van ongeveer 10 km. Deze wandeling gaat via een aantal mooie paden langs en door ons mooie dorp. De Swalkroute is te vinden op o.a. de website van Aldwâld en Doarpswurk en bevat naast de route veel informatie over onze prachtige omgeving.

Klankbordgroep Structuurvisie
De klankbordgroep structuurvisie Oudwoude heeft in 2012 een aantal malen overleg gehad over herinrichting van de Foarwei en Jan Binneswei. Uit dit overleg zijn enkele maatregelen en aanpassingen naar voren

gekomen die in 2013 of 2014 gerealiseerd kunnen gaan worden. Middels een inloopavond in maart 2013 worden bewoners van Aldwâld hiervan op de hoogte gebracht.

Blaast de Bazuin

“Met pijn in ons hart hebben bestuur en leden moeten besluiten dat het niet meer lukt om muziekvereniging Blaast de Bazuin in stand te houden. We stoppen na 88 jaar met onze activiteiten…….!”
Dit bericht bereikte ons in juni. Een prachtige, ooit bloeiende, vereniging die er helaas na zoveel jaar noodgedwongen mee moest stoppen. Bij menig dorpsactiviteit, huwelijk, jubileum is men aanwezig geweest en niet te vergeten de rondgang op Kerstochtend om onder de lantaarnpaal een aantal kerstliederen te spelen. Zondag 10 juni heeft voor een volle zaal in Hústerwâld het afscheidsconcert plaatsgevonden.
Nogmaals dank voor jullie geweldige inzet……..!

Oud papier

Door het opheffen van Blaast de Bazuin kwam ook een eind aan het ophalen van het oud papier. Veel inwoners hebben in het begin het papier naar de oefenruimte aan de Swarte Wei gebracht en later in de blauwe container aan de weg. Aan Doarpsbelang is de vraag gesteld om het ophalen van het oud papier te blijven voortzetten. Hier heeft Doarpsbelang mee ingestemd en zij gaan dit samen met nog een aantal verenigingen nu en hopelijk in toekomst blijven ophalen.

AED

Maandag 18 juni vond de feestelijke openingshandeling plaats door wethouder Rick Schaafstal van de AED. Een aantal inwoners zijn opgeleid om de AED te bedienen en weten hoe te handelen wanneer er zich een calamiteit voordoet. De AED is geplaats tegen de gevel van de loods van Fokke en Johanna Zuidema aan de Jan Binneswei.

Drakenrace Kollum

Op uitnodiging van plaatselijk belang Kollum heeft een aantal inwoners en bestuursleden op zaterdag 23 juni mee gedaan aan de Drakenbootrace in Kollum. Deze happening vond plaats vanwege de happening Sail Kollum. Helaas zijn we niet in de prijzen gevallen, maar dat we Aldwâld goed hebben vertegenwoordigd zal niemand zijn ontgaan.

CPO woningbouw Aldwâld

Veel tijd en energie is er gestoken in een CPO Aldwâld op de plek van de voormalige bejaardenwoningen aan de Jan Binnenswei. Doarpsbelang heeft samen met een vijftal belangstellenden, voor een bouwkavel uit Aldwâld, een aantal jaren op verschillende manieren aandacht voor vrije bouwkavels gevraagd. Doordat de tijd doorgaat en wij te maken kregen met een economische crisis is een drietal belangstellenden afgehaakt.
Het terrein aan de Jan Binnenswei is in eigendom van Thús Wonen. In het huidige bestemmingsplan kunnen er een viertal woningen worden gebouwd. Bij voldoende vraag naar bouwkavels kan een vijfde bouwkavel worden ontwikkeld. De vijfde bouwkavel heeft in het bestemmingsplan een weg- en groen bestemming. Op basis van bovenstaande heeft Thús Wonen het terrein laten taxeren en aan Doarpsbelang laten weten dat zij het terrein in één keer wil verkopen. De prijs voor het terrein van de voormalige bejaardenwoningen is na de kerstdagen 2012 aan Doarpsbelang Aldwâld bekend gemaakt. Bij het bekend maken van de prijs van het terrein door Thús Wonen is Doarpsbelang geen trekker meer in de ontwikkeling van het terrein van de voormalige bejaardenwoningen tot bouwkavels omdat Doarpsbelang een ‘aanjager’ is om te komen tot bouwkavels en niet een vereniging is voor het realiseren van bouwkavels.Het realiseren van de bouwkavels wordt door een tweetal belangstellenden voor een bouwkavel enthousiast en voortvarend opgepakt. Het is positief dat na jaren lang wachten eindelijk begonnen kan worden met het bouwen van vrijstaande woningen in Aldwâld.
Vanaf 1 januari 2013 zijn Berend Jan

open dag

OBS VAN HEEMSTRA

woensdag
20 maart 2013

van 9.00 tot 11.30 uur
en van
16.30 tot 18.30 uur

OBS **VAN HEEMSTRA**

Foorwei 34
9294 KE Oudwoude
t (0511) 453045
i www.obsvanheemstra.nl

openbaar basisonderwijs Lauwersland
ROOBOL

Prins/Johanna de Boer en Andries Minnema verantwoordelijk en het aanspreekpunt voor de ontwikkeling van de bouwkavels in Aldwâld.

Dorpsspiegel
Om de leefbaarheid binnen de dorpen en gemeente in beeld te krijgen werd er in oktober een uitgebreide enquête, de Dorpsspiegel, gehouden in alle dorpen van de gemeente Kollumerland c.a. Met de resultaten hiervan krijgen zowel de gemeente als de verenigingen van Plaatselijk Belang inzicht in wat er in de dorpen leeft en hoe de bewoners de leefbaarheid van hun dorp ervaren. De bewoners houden zichzelf als het ware een spiegel voor om te zien hoe het nu met ze gaat. Wanneer er zicht is op de kwaliteit van leven in de dorpen, kan er aan het verbeteren van de kwaliteit worden gewerkt. Helaas was de respons binnen alle dorpen, ook na een herinneringsoproep voor deze enquête minimaal om een goed beeld te krijgen over de leefbaarheid. Wat er met de uitkomst van de wel ingevulde enquêtes gebeurd is op dit moment nog niet duidelijk.

Overleg collega dorpsbelangen
27 November vond in Munnekezijl het jaarlijks overleg plaats met alle dorpsbelangen binnen de gemeente Kollumerland. Het is goed en zinvol om als onderlinge dorpen te bespreken waar men als dorp mee bezig is en waar gebruik kan worden gemaakt van elkaars kennis.

Activiteiten
Doarpsbelang heeft in 2012 met veel plezier en inzet de volgende activiteiten georganiseerd.
1. Kinderdisco in samenwerking met MFC Hústerwâld
2. Paaseieren zoeken
3. NL doet, speeltuin
4. Trekker behendigheidswedstrijd
5. Viswedstrijd
6. Varen voor en met de jeugd
7. Burendag 2012, wederom in samenwerking met MFC Hústerwâld
8. 55+ middag
9. Zwemmen voor en met de jeugd
10. Sinterklaas intocht
11. Midwinterfeest, ouderwetse feestavond van Doarpsbelang
12. Zeepkistenrace op Oudejaarsdag met de prijsuitreiking in eetcafé de Iterij

Veel tijd en energie werd er door alle bestuursleden gestoken in bovenstaande activiteiten en overleggen met de diverse partijen.

Voor 2013 staat er weer een mooi en gevarieerd programma klaar. Waaronder het doarpsfeest op 20, 21, 22 en 23 juni en een aantal activiteiten die we samen met MFC Hústerwâld willen organiseren.

Tot slot willen wij als bestuur alle vrijwilligers en dorpsgenoten bedanken voor hun inzet en steun tijdens alle activiteiten.

Bestuur Doarpsbelang Aldwâld.

Nieuws van Hústerwâld

Bestuursleden en vrijwilligers van MFC “Husterwald” zijn de laatste tijd volop in actie geweest.

In 2012 is er naar aanleiding van een beleidsverandering een verbeterplan opgesteld, hierin waren de sfeer van de inrichting, het activiteiten aanbod en de renovatie van de sporthal, de belangrijkste

aandachtspunten.

De douches van de sporthal, zijn door het plaatselijke installatiebedrijf met daarnaast de inzet van heel veel uren vrijwilligerswerk aangepast aan de eisen van de huidige tijd. Er is een doorspoelsysteem geïnstalleerd om legionella te voorkomen. Verder zijn er nieuwe douchekoppen met sensorbediening geplaatst en zijn er nieuwe wandtegels en plafondplaten aangebracht.

Ook de verlichting is energiezuinig aangepast door middel van bewegingsmelders. Tevens zijn de kleedkamers opgeknapt met een nieuw kleurtje. Kortom klaar voor een actieve toekomst!

Voor de foyer en de podiumzaal is een aankledingplan gemaakt. En er is reeds e.e.a. gerealiseerd! Zo hangen de nieuwe podium gordijnen al. In de foyer was eerder al een prachtige muurschildering aangebracht in de vorm van een boom. Tevens is er nieuw meubilair gemaakt, passend in de beoogde gezellige sfeer. Het begint zo langzamerhand steeds gezelliger te worden.

Vanaf februari wordt een maandelijkse dorpsagenda verspreid waarin zowel de eigen activiteiten als ook activiteiten van andere partijen aangekondigd kunnen worden. Voor 2013 heeft het activiteitenteam een aantrekkelijk programma gemaakt met onder meer sportclinics, workshops, cursussen, lezingen, muziek en theater, enz.

In de sporthal wordt op dit moment op dinsdagen om half vier een sportclinic tennis gegeven. Gedurende zes weken is dit een kans om u en uw kinderen op een leuke manier in beweging te krijgen. Ook voor volwassenen is het een leuke manier om

kennis te maken met een sport.
Voor info kunt u terecht bij Pauline van `t Land (tel. 0511-451013) of E –mail paulinevantland@hotmail.com. De prijs is voor kinderen 3 euro per week, voor

volwassenen 5 euro per week.
Vanaf 10 april starten we met een nieuwe sportclinic en wel de twirling/ majorette. Jelly Wiersma geeft instructie bij Release in Dokkum en komt hier gedurende 6 weken les geven! Dit is een echte meisjessport! Het is een combinatie van dans, majorette en gym met een baton(een stokje).
Jelly gaat jullie 5 weken lesgeven en de 6e les wordt een uitvoering voor de ouders van wat jullie hebben geleerd. Tevens willen we dan wat meer ervaren meiden vragen om een uitvoering te gaan geven!
Dus alle meiden tussen de 5 en 12 jaar geef je op. Het wordt op de woensdagmiddag gegeven. Tijden zijn nog niet bekend. De kosten hiervan zijn ook 3 € per les en materiaal wordt weer geregeld!
Je kan je opgeven bij pauline van 't Land tel 0511-451013 of paulinevantland@hotmail.com.

SOOS !

Ik vind het altijd heel gezellig op de soos met al mijn vriendinnen.
De vorige keer hadden we als thema: carnaval. Iedereen was verkleed.
Ook hebben we ons schor gezongen met de karaoke. Je kon een prijs winnen: wie het mooiste zong en het mooist verkleed was. Aan het eind van de avond hebben we een heerlijk frikadelletje gehad.
De volgende soos gaan we gezellig een film zien. Ik heb er nu al zin aan.
Gezellig een plekje voor onszelf!!
X x Neeltje

MFC activiteiten

HAMME HOS IN HET MFC.

Vrijdagmiddag 15 februari was het seniorenorkest Hamme Hos uit Dokkum te gast in het MFC. Dit uit 20 muzikanten bestaand orkest is een onderdeel van de muziekschool OPUS 3 en staat onder leiding van dirigente Zwaanette Dijkstra die als docente verbonden is aan de muziekschool. Voor dit uit diverse instrumenten bestaande orkest bestaat geen bladmuziek. Dus alles moet door de dirigente apart geschreven worden. En dat ze daar geweldig in is geslaagd mag blijken uit de enthousiaste reacties van het publiek.
Er werden vele bekende melodieen gespeeld zoals o.a.; The second walz, Waltzing Mathilde, een Russsche meldley, Perhaps love en het Halleluja van Leonard Cohen. Ook werd er uit volle borst mee gezongen met een Fyslan sjongt potpourri en een medley van bekende Hollandse liedjes. Martin Koopman en dorpsgenoot Jan Smallenbroek namen de zangnummers voor hun rekening. Het Dorp van Wim Sonneveld, Margrietje van Louis Neefs en My way van Frank Sinatra werden prachtig gezongen door Martin Koopman
Ook Foto van vroeger van Rob de Nijs , Foxy Foxtrot , Het Land van Maas en Waal van Boudewijn de Groot , het Italiaanse Funicolli funiculla en Ik ben blij dat ik je niet vergeten ben van Joost Nuissel kregen de waardering van het publiek.
Tussen alle muzieknummers door kon men genieten van voordrachten, gedichten en mopjes door 3 leden van het orkest.
Als uitsmijter en toegift na de lovende woorden van bestuurslid Greetje Dijk gingen de handen extra op elkaar bij Adieu mein kleiner Kardeofficier.
Aan de reacties na afloop te horen mogen ze wel een keertje terugkomen.

Deutsche Bingo mit Bierfest.

Zaterdag 27 februari werd er in het MFC Husterwald een bingo gehouden. Deze keer betrof het een bingoavond met een Duits tintje. De foyer zag er uit als een ware Bayerse bierhal. Duitse bierpullen, braadworsten, bierviltjes, vlaggetjes en niet te vergeten Duitse muziek. Er werden 8 rondes bingo gespeeld, een paar keer staande bingo voor de jeugd en een finale ronde. De getallen werden voorgelezen in soms wel 5 verschillende talen. De finale werd gewonnen door Nanne de Vries die bijna een week lang Duits varkensvlees kan eten! Na afloop klonken nog lang diverse Duitse schlagers door het dorpshuis. Al met al weer een geslaagde avond. Voor volgend jaar willen we Heino of Udo Jurgens contracteren.

De activiteitencommissie van het MFC

Wederom muziek in het MFC!!
Het ensemble Jong Belegen zal donderdagavond 18 april vanaf 20.00 optreden in ons MFC.
Zij brengen liedjes in het Zuid-Afrikaans, Fries (o.a.van Tetman de Vries), Engels , Georgisch en medleys van bekende Operette melodieen.
De groep bestaat uit; Aan Westra uit Ferwert-accordeon, Marion Snel uit Morra - alt, en dorpsgenoten Alie de Vries - sopraan en Jan Smallenbroek- gitaar en zang .
Verder zal Jan van Groningen liedjes vertolken van de legendarische Groninger zanger Ede Staal.
Kom naar deze gezellige muziekavond!!

Hallo Jongens en meiden!

Vanuit de activiteiten commissie van MFC Hústerwâld, willen wij (Geert en Akkie) graag een jeugd toneel groep oprichten!
Ben je 10 jaar of ouder, en vind je toneelspelen leuk, wil jij graag op het toneel staan, of misschien lijkt het je leuk een rol "achter de schermen" te hebben, dat kan allemaal, we hebben mensen óp, maar ook achter het toneel nodig!
We zullen 1x in de week oefenen, met als doel een te gek toneelstuk op te voeren in het MFC! Maar dat kan alleen als er genoeg deelname is! Lijkt het je leuk? Geef je dan snel op! Dit kan via akkiephone@gmail.com of 06- 14350644 (Geert)

Standhouders gezocht!
Op 11 mei 2013 organiseert MFC Hústerwâld een gezellige voorjaarsmarkt en rommelmarkt. Hiervoor zoeken wij nog standhouders. Het standgeld is 5 euro per 2 meter. U kunt gratis van een tafel gebruik maken. Het is een gezellige indoor/outdoor lokatie. We hebben 'open terras', een springkussen voor de jeugd, lekkere versnaperingen, kortom alle ingredienten om uw dag op de markt succesvol te maken.
Voor informatie en opgave kunt u kontakt opnemen met:
K.J. Smeding 06-22342980 of G. Kempenaar 06-14350644
of email kj.smeding@knid.nl

Voorjaarsworkshop op 12 maart in het MFC.
Workshop metalen frame opmaken in voorjaars/paassfeer!!
Voor alle materialen wordt gezorgd, je hoeft alleen maar een draadtang, snoeischaar,scherp mesje, en als je hebt een lijmpistool met lijmpatronen mee te nemen.
De workshop is voor iedereen geschikt, iedereen komt met een bijzonder en houdbaar voorjaars kunstwerk thuis.
(het frame is ook super leuk om met bijv. herfst of kerst opnieuw op te maken! Je kunt t altijd weer gebruiken!)
Prijs: 15 euro incl. kop koffie of thee.
Aanvang: 20.00 uur
Opgave: graag voor 7 maart a.s (i.v.m met bestellen van materiaal) bij; Minke tiny de Vries; kjenmt@knid.nl, 0511-451658 of Monique Westra ; bloemstylistmonique@hotmail.com
Graag tot dan!

Alle Heiten en Vaders opgelet! 12 mei a.s. is het Moederdag.
MFC Hústerwâld organiseert voor alle kinderen van de basisschool een creatieve middag om iets vrolijks en bloemigs voor alle lieve moeders (oma's) te maken!
Wanneer: woensdag 8 mei
Waar: Mfc Hústerwâld
Tijd: van half 2 tot +/- 3 uur
Kosten bedragen € 5,00 per kind.
Opgave voor 3 mei bij: bloemstylistmonique@hotmail.com of kjenmt@knid.nl

Koninginnenacht met PIT!!
Op 29 april vieren we de laatste keer dat Beatrix onze koningin is! MFC Hústerwâld wil dit samen met jullie groots gaan vieren met een weergaloos optreden van de coverband PIT.
PIT brengt covers van populaire en superdansbare muziek waar je niet bij stil kunt blijven staan. Kijk op www.pit-band.nl en natuurlijk op facebook!
Kom allemaal op 29 april naar het MFC, zet een kroon op je hoofd en trek je mooiste "koninklijke kledij" aan en feest met ons mee!!!

Workshop "Versier je dienblad met mozaiek" in het MFC.
Hillie de Jong (bekend van de tassenworkshop) geeft op 23 april de workshop "versier je dienblad met mozaiek".
Aanvang: 19.30. Kosten (incl. koffie en materiaal) €14,50 p.p.
Het scheelt wachten als u een eigen kitspuithouder thuis heeft en deze meeneemt!!
Opgave: via de email: wabehillie@hotmail.com en telefonisch: 0511-442498

Voor informatie houdt de dorpsagenda,

Facebook
www.facebook.com/Husterwald

en de

website
www.husterwald.nl

in de gaten.

Activiteitencommissie MFC

Het zomerse tuinfeest valt niet meer in het water als het snel afkoelt of wanneer het onverwacht gaat regenen.
Met een kwaliteitsveranda van Gommers Houtbouw kunt u nog lang nagenieten van een gezellige zomeravond.
Wel een idee maar nog geen keuze gemaakt. Kijk ook voor een exclusieve berging of authentieke garage op gommershoutbouw.nl en laat uw idee en onze ervaring samenkomen in uw tuin.

Teake Pieterslân 6 | 9298 RX | Kollumerzwaag | info@gommershoutbouw.nl
Tel.: (0511) 44 70 29 | Fax: (0511) 44 38 82 | GSM: (06) 53 69 42 05

gommershoutbouw.nl

GOMMERS HOUTBOUW

M.B.V.O. “Aldwâld e.o.”

(meer bewegen voor ouderen)

Het is al een tijd geleden, dat we een stukje voor het dorpsblad “Op 'e Hichte” schreven. Momenteel bestaat de groep uit 17 leden en onze leidster, juf Alie van der Meulen-Boonstra. Helaas zijn enkelen ons ontvallen door overlijden. Anderen zijn onvoldoende mobiel om nog actief mee te kunnen doen. Juf Alie weet door haar bezielende leiding onze spieren weer een beetje soepel te maken. In september 2012 deed ze dit al weer 12 ½ jaar! Natuurlijk hebben we dit gevierd met een bloemetje.
Eerder was het seizoen negen maanden, maar door het toevoegen van de maand juni hebben we nu dus 10 maanden gymnastiek en 2 maanden vakantie. Dat moet voldoende zijn... natuurlijk bedoelen we de vakantie..!
Eén keer per week komen we op dinsdagmorgen van half 10 tot half 11 bijeen. Dan doen we diverse oefeningen. Uiteraard gaan we daarna gezamenlijk even koffiedrinken met een versnapering.
Een woord van dank aan de gemeente Kollumerland voor subsidie en voor een gift van Blaast de Bazuin is hier wel op zijn plaats, we zijn daar zeer erkentelijk voor.
Dorpsgenoten, denkt toch om uw verenigingen, zodat ze kunnen blijven bestaan.

Gymnastiek is ons motto!

Wij nodigen U uit om een proefles bij te wonen, dan kunt u meemaken hoe gezellig én nuttig meer bewegen voor ons is – en dus ook voor u! Wordt u lid, de contributie bedraagt €10,= per maand.

Oant sjen yn Hústerwâld!
M.B.V.O.

Toneelvereniging Bienze Westra

Bêste doarpsgenoaten,

wat ha wy mei ús stik "In gekkehûs yn it sikehûs", machtig moaie optredens yn ús doarpshûs hawn! Eltsenien hiel hertelijk tank foar jimme kommen. It wie wer geweldig sa folle minsken der wiene te sjen!
Wy binne mei it stik nei Brughelencamp west en ek ús optreden foar World Servants Kollum, yn ús eigen doarpshûs, wie in grut succes. No mar wer útsjen nei in oar moai stik!
Binne jo noch gjin donateur fan ús toanielferiening, mar soene jo dat wol wolle? Foar 10 euro yn it jier, kin jo ús stypje en dan krije jo twa tagongskaarten fergees derby!

Foar ynljochtingen kinne jo kontakt opnimme mei Jaccomien Hoekstra,
ponghâldster 0511-452070

KLUSSENBEDRIJF & HANDELSONDERNEMING

W. BOSCH

Voor al uw timmerwerkzaamheden

Jan Binneswei 17
9294 KJ Oudwoude
Telefoon 06-50832337
Fax 0511-443381
E-mail info@wbosch.nl

K.J. Reitsema

SPUIT- EN AFWERKINGSBEDRIJF

Plafond- en wandafwerking

06 - 109 45 364

Jan Binneswei 13 - Oudwoude

Gymvereniging SVS

Dit seizoen zijn al weer enkele wedstrijden geweest .
De voorrondes voor de Friese Kampioenschappen van acrogymnastiek D/E zijn alweer geweest.
Silke Drenth, Marissa Krol en Lian Terpstra kwamen uit in de D-senioren. Zij hebben twee goede voorrondes gedraaid en mogen op 9 maart deelnemen aan de Friese Kampioenschappen in Sneek.
Hennie Lefferts, Etje Hania en José de Vries hebben ook twee goede voorrondes gedraaid waarbij zelfs bij de 2de voorronde een medaille in de wacht werd gesleept. Zij zijn ook door.
Aline Terpstra en Lieke de Bruin waren bij de eerste voorronde tweede en bij de tweede voorronde waren zij derde. Dus ook zij zullen deelnemen aan de Friese Kampioenschappen.
De andere duo`s en trio`s van S.V.S. hebben ook goede oefeningen laten zien, helaas niet genoeg voor een plekje op de FK.
Het C-lijn trio Baukje Mellema, Elisabeth de Groot en Lieneke Hansma hebben hun eerste wedstrijd inmiddels ook gehad. 2 maart a.s. hebben zij nog de provinciale Kampioenschappen in Scheemda en op 16 maart nog de district kampioenschappen in Heerenveen.

Etje Hania op niveau 6 en Gwenda Krol op niveau 5 hebben hen eerste turnwedstrijd ook al gehad. Zij hebben op 9 maart a.s. in Heerenveen hun tweede wedstrijd, tevens het FK.
2 maart a.s. is het de beurt aan de meisjes die uitkomen in de categorie van niveau 7 en 8, in Ferwerd.
16 maart a.s. zijn de meisjes van niveau 11 en 12 aan de beurt in Damwoude.
23 maart a.s. zijn niveau 9 en 10 aan de beurt.

In de voorjaarsvakantie was er weer een spelletjesmiddag georganiseerd.
Met een goede opkomst hebben we een super leuke middag gehad in de gymzaal. De kinderen hebben kunnen tumblingbaan

springen, estafetterace gedaan en een leuke dans geoefend.

Wil jij ook eens komen gymmen? Kom dan vrijblijvend eens mee doen.
Of lijkt acrogym jou leuk? De nieuwe aanmeldingen kunnen weer binnenkomen bij acrogym.
Wil je meer informatie kijk dan eens op de website en neem contact op met bestuur of de trainsters van S.V.S.
www.gymverenging-svs.nl

Altijd thuis met De Friese Wouden

De Friese Wouden wil dichtbij mensen staan om in alle fasen van het leven hulp te kunnen bieden waar dat nodig is. Deze hulp kan bijvoorbeeld bestaan uit huishoudelijke hulp, verpleging en verzorging. Als het thuis niet meer lukt, dan kunt u ook gebruikmaken van zorg en verblijf in één van onze vier zorgcentra. Uw wensen en zelfstandigheid vormen de leidraad voor ons werk.

Samen met u bepalen we wat u nodig heeft en wat voor u belangrijk is. Voor elke situatie zoeken we een oplossing en zetten daarbij graag een stapje extra. Zo voelt u zich altijd thuis met De Friese Wouden.

Wilt u meer weten over wat wij voor u kunnen betekenen? Ga naar www.friesewouden.nl of bel 088 512 70 00 (voor huishoudelijke hulp 088 512 40 00).

De Friese Wouden
wonen welzijn zorg

www.friesewouden.nl

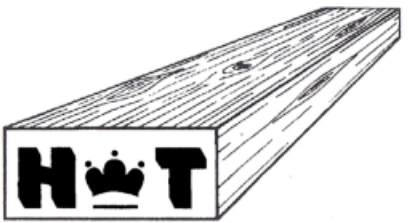

TIMERSMA
HOUT EN PLAAT B.V.

FOARWEI 10
9294 KD OUDWOUDE

TEL.: (0511) 451868
FAX: (0511) 452000

OPSLAG: HOENDIEP NZ 9
STROOBOS

TEL.: (0512) 352358
FAX: (0512) 350666

De Vries ICT

Computerreparatie
0511 - 453278
info@devriesict.nl

Bestel nu ook online!
www.devriesict.nl
www.vskins.nl

De laatste ‘boerende boer' op onze boerderij

Fragmenten uit een interview met Luut Klaver. Hennie Dijk heeft omstreeks 2000 voor een project van de SHBO, stichting Historisch Boerderij Onderzoek, een interview gehouden met Luut Klaver (overleden in december 2012). Hij was de laatste die als boer actief het boerenbedrijf uitoefende op hun boerderij aan de Foarwei. Dit project van de SHBO streeft ernaar de historie van de erfbeplanting van de boerderijen in heel Nederland in kaart te brengen door de huidige of vorige bewoners of familieleden van hen te interviewen om zo een beeld te krijgen van de erfbeplanting.

Voor het interview is gebruik gemaakt van een vragenlijst van de SHBO.

Het was een veeteeltbedrijf met tien koeien en een paard. Daarnaast waren er een paar varkens in een aparte varkensstal, achterop het erf. Meestal was er ook een geit. Voor de kippen was natuurlijk het houten kippenhok. Het hooi werd in de boerderij zelf opgeslagen. Daar stonden ook de werktuigen. Aan de wegkant stond een houten klaphek in twee helften, aan de achterkant een dam met een hek om het vee te keren.
Vanaf de weg tot rechtdoor naar achteren liep de trochreed, het doorgaande pad voor vee en wagens naar de landerijen achter het erf. Westelijk van de trochreed lagen de mestvaalt, een kalver- en een paardenweitje. De twee ronde silo’s waren voor de kuil. Op de oude luchtfoto is rechtsachter naast de trochreed duidelijk het geitenweitje met de cirkelvormige begrazing te zien. Halverwege liep west/oost een greppel met een paadje, op de plek waar tegenwoordig onze berceau (loofgang) loopt. De moestuin lag achter op het erf in de noord-westhoek. De boerderij ligt op zandgrond, met een vruchtbare humuslaag op het erf. Het hele erf was onverhard, alle paden waren zandpaden. Bij de pomp was een klein tegelplatje.

Op de boerderij woonden en werkten vier personen: vader, moeder en twee zonen. Moeder hield zich bezig met de melkverwerking, het karnen en de siertuin. Ook de verwerking van het fruit en het wecken kwam voor haar rekening. Het overtollige fruit werd ook wel verkocht door het langs de weg aan te bieden. De broers hielpen in de moestuin. De verzorging van het vee was vaders taak.
Tuinmeubilair: ”We hadden geen tijd om te gaan zitten, we gingen vroeg naar bed.” Wel was er in de stal een simpel uitrustplekje: het bûthuusbankje, dat ‘s zomers soms even buiten tegen de achtergevel werd gezet. Er waren geen bloembakken in de vensterbank, maar in de voorkamer stonden wel kamerplanten voor de ramen.

De landerijen lagen aan de noordzijde achter het erf, op de plek waar nu de nieuwbouwwijk is. Het hele erf was omzoomd met singels en hagen. Aan de westzijde ligt de pastorietuin met hoge eiken- en beukenbomen, waardoor het erf beschut ligt. Over de aangrenzende tuin van de pastorie wist Luut ook nog van

Uitvaartvereniging “De Laatste Eer”
Lid worden?
Kijk op:
www.uitvaartverenigingoudwoude.nl

alles te vertellen: veel bessen, een druivenkas enz. Maar ja: “Die hadden ook een tuinman!” Het erf liep westelijk tot aan de naastgelegen Van Heemstraschool, tegenwoordig liggen daar het schoolplein en een wandelpad. Langs de sloot met de buren aan de oostkant stonden elzen en vlieren en her en der stonden hazelnootbomen in de singels. Ook bij de school stonden vlieren. Aan de achterzijde (noordzijde) werd en wordt het erf nog steeds door een meidoornhaag begrensd.

De boerderij ligt met de zijkant langs de Foarwei. Daar was aan de wegkant een lage meidoornheg:”een stekelstruikje tot aan de school toe”, die het te verweiden vee op de weg hield.
Achter dat haagje lagen bij het voorhuis twee buxuscirkels. Die voortuin was helemaal Moekes afdeling. Ze had daarin wat planten gezet. Die plantjes deelde je uit en je kreeg weer andere, er werd nooit plantgoed gekocht. In een van de cirkels stond een blauwbloeiende hortensia. Tussen de cirkels en de heg stond een rijtje dahlia’s. Achter het meidoornhaagje lag voor het schuurgedeelte een strookje gras, dat met de zeis gemaaid werd. Daar stonden drie perenbomen . Er waren geen knot- of leibomen. Van de fruitbomen kende de heer Klaver nog de notarisappel, de goudreinet, kronen, suikerperen en steenperen. Het snoeien van de fruitbomen liet men door een vakman doen, want daar was ervaring voor nodig. Ook kwam er in het voorjaar altijd iemand spuiten tegen eventuele ziektes.

De moestuin bestond uit vier akkertjes die noord-zuid liepen. De eigen mest werd er in het voorjaar ondergespit. Op de moestuin stonden ook bessenstruiken: rode, zwarte en kruisbessen.
Er stond een grote peterseliestruik:”voor de melk”. Er werden alleen vroege aardappelen verbouwd, de wintervoorraad kwam van de klei. Verder verbouwde men boerenkool, worteltjes, peultjes (maar hier kunnen ook in het Fries ook wel sperziebonen mee bedoeld zijn) en snijbonen op stokken. Kool wilde hier niet, die kreeg wratten en knolvoet.
In het voorjaar kwam er een handelaar langs van Turkenburg zaden. Daar werd het zaaigoed voor de moestuin besteld, en door dezelfde man later weer bezorgd.
Er waren geen bloembollen, alleen langs de slootkant narcissen:”want die redden zichzelf wel...”

Tot zover fragmenten uit het interview.<<<

Gezien

Wie, waar, wat, waarom...??

apotheek "it krúswâld" buitenpost kollum

Voorstraat 13, Buitenpost, 0511 54 26 23 Voorstraat 62, Kollum, 0511 45 24 51 www.itkruswald.nl

Minnema auto's b.v.

In- en verkoop
luxe- en bedrijfswagens

Conradi Veenlandstraat 100
9104 BN Damwoude
Tel. (0511) 42 24 46
Fax (0511) 42 21 56
Mobiel 06 537 10 415

Husternoord 10
9294 MX Oudwoude
Tel. (0511) 45 28 81
Fax (0511) 45 12 56
www.minnema-autosbv.nl

ORANJE BOVEN?!

De Stikelstekker

Wat we allen konden verwachten, werd toch vrij plotseling aangekondigd door Hare Majesteit zelf. Koningin Beatrix kondigde zelf haar vertrek aan en dat is, gezien haar leeftijd, helemaal niet zo vreemd. Tegelijkertijd betekent het dat Prins Willem Alexander straks onze koning wordt.
Het gehele land zat aan de buis gekluisterd en menigeen pinkte een traantje weg; een enkele republikein uitgezonderd vanzelf. Deze laatsten waren wederom verbaasd over de grote populariteit van het vorstenhuis onder de Nederlandse bevolking.
Wat is er feitelijk aan de hand? De koningin treedt af en één of ander oude ondemocratische wet bepaalt dat haar zoon haar mag opvolgen! Dus iemand, toevallig geboren uit een Nederlandse ei- en een Duitse zaadcel, heeft het recht zich op enig moment koning te noemen. Raar maar waar. Nou moet er bijgezegd worden dat wij het de afgelopen jaren met Beatrix getroffen hebben. Want in Engeland hebben ze levenslang gekregen met koningin Elisabeth en haar zoon Charles, inmiddels al 65 jaren oud. Boze tongen beweren dat hij nog nooit het diploma lintjeknippen heeft gehaald. Ze kunnen daar in Engeland nog wel eens raar van de bok dromen!
Het is toch vreemd dat wij in Nederland “Leve de koning(in)” roepen en in Frankrijk: “Vive le Président!”. In Amerika zijn ze ó zo wijs met de president en zo kunnen wij nog wel even doorgaan.
Maar ach, de republikeinen zijn roependen in de woestijn. En of ze het nu leuk vinden of niet, ook in Oudwoude zijn de mensen laaiend enthousiast over het vorstenhuis en vooral over de toekomstige koning Willem Alexander en….koningin Maxima!
Het was natuurlijk onze burgemeester Bilker die met rode wangen naar het paleis trok en aanbood de drie prinsesjes een uitgebreide cursus te geven over de geschiedenis van het Koninklijk Huis.
Ook Sjoerd UBO zag zijn kans schoon en deed alle mogelijke moeite Prins Willem Alexander op te volgen in het Olympisch Comité. Hij had al een nieuw pak gekocht en op het internet opgezocht welke tafelmanieren horen bij een chique diner. Want zo sprak Sjoerd UBO: “Het moet al mal gaan als het mij niet lukt de Olympische Spelen naar Aldwâld te krijgen. Dat zodoende.”
Ook Grote Sjoerd roerde zich. Hij zat er vrijwat overin hoe het nu verder moet met het watermanagement nu Willem Alexander dit er niet meer bij kan doen als hij koning is. En waar hij eigenlijk nog het meeste over inzit, is zijn huis aan de Wouddijk, want dat staat zo laag en bij een ietwat hogere waterstand staat er meteen water onder vloer en dat is funest voor het parket vanzelf. En omdat hij zo snel geen geschikte kandidaat uit Oudwoude kon vinden, (Liberale Bartele wou wel, maar die is van de verkeerde partij vindt Grote Sjoerd) heeft hij Aaltje Rispens uit Kollumerpomp bereid gevonden deze functie op zich te nemen. Het lijkt ons een goede keus, want ze is bij het waterschap al flink door de mosterd gehaald. Ze heeft er ook wel zin in, want op facebook stond een foto van Aaltje, met daaronder de tekst: “ Koning ,keizer, admiraal, een gemaal willen we allemaal” (Zij bedoeld hiermee het gemaal bij Lauwersoog!)
Toen burgemeester Bilker bezig was met de cursus, vroeg Maxima een keer aan hem: “Meneer Bilker, wat zijn toch die zwarte hoopjes in het gazon?” “Majesteit”, zo antwoordde de burgervader, “dat zijn mollebulten. Deze mollebulten worden gemaakt door mollen, dat zijn kleine zwarte ondergrondse wroeters.” “Maar kan daar niks aan gedaan worden, want het is een lelijk gezicht en bovendien zit mijn teckel Bismarck er steeds in te graven en dan wordt hij zó smerig” sprak de prinses. Your wish is my command. dacht de burgemeester en de volgende dag reed er een auto naar Oudwoude om de mollenvanger Sjoerd S. Fennema op te halen met zijn 40 mollenklemmen en schopje. Aangekomen bij het paleis ging Sjoerd meteen geconcentreerd aan het werk. Te

HANDELSONDERNEMING

JELLE VISSER

Oudwoude

Voor het vakkunding aanbrengen van alle soorten (sier) bestrating.

Voor particulieren en bedrijven

U kunt hierbij denken aan:
Opritten
Terrassen/paden

Tevens kunnen wij alle soorten bestratingsmateriaal leveren.

www.handelsondernemingjellevisser.nl

info@handelsondernemingjellevisser.nl

De Wygeast 4, 9294 KN Oudwoude, 06 166 14 709

geconcentreerd, want terwijl hij bezig was een klem te plaatsen, vernam hij te laat dat Bismarck gevaarlijk dichtbij gekomen was en Sjoerd venijnig in de kont beet. Consternatie alom en de koninklijke verbandtrommel moest er met jodium en verbandgaas aan te pas komen.
Ook Janny en Durk Feenstra waren naar het paleis getogen, want zo sprak Janny: “Dat minske (Maxima) komt dochs net oan ’t skijnmeitsjen ta en mei dy bêrn en dy ferrekte houn wurdt it in swijnekeet. Boppedat miicht dy rotteckel mei syn koarte poatsjes altiden tsjin de plinten en doarposten oan en dy binne dan ek finaal ferrotte. En oars ferfeelt Durk him dochs mar, dat ik ha tsjin him sein dat hij de ferrotte plinten en doarposten fourtendaalk ferfange moat!”
Als klap op de vuurpijl kreeg Pieter Wybenga de opdracht om met zijn acht beste Friese paarden naar het paleis te komen. Deze paarden moeten dan voor de Gouden Koets tijdens de inhuldiging. Handel is handel, dacht Pieter en ging er de volgende dag meteen naar toe, zodat hij ook nog tijd had om de paarden voor deze speciale gebeurtenis te trainen. Op de dag van de inhuldiging gaat alles goed. Pieter zit breeduit lachend op de bok en heeft de paarden onder controle. De nieuwe koning Willem Alexander en koningin Maxima zitten in de Gouden Koets. Plotseling laat Maxima haar in haar beste Fries ontvallen: “Ik word geloof ik in lyts bytsje hjiter fan dy Pieter” Een beetje dom vanzelf. Een heel klein beetje dom. Willem Alexander wordt witheet en stapt uit de gouden koets, terwijl hij Maxima achter zich aan sleurt. Vervolgens stuurt hij alle Oudwoudemers onmiddellijk terug naar huis. En tegen Pieter zegt hij: “Verdwijn uit mijn ogen, met paarden, gouden koets en alles.”
En zo kon het gebeuren dat er een merkwaardige stoet door Nederland trok, richting Oudwoude. Acht Friese paarden met ruiter en één man die er achter aan liep. Dat was Sjoerd S. Fennema, die kon niet op een paard zitten, want hij had nog steeds last van zijn kont. En de Gouden Koets? Die had Pieter onderweg verkocht, want handel is handel…

w.g. De Stikelstekker

Gymvereniging SVS

Onze gymvereniging telt op de moment zo'n 60 leden.
Lijkt het je leuk om kennis te maken met gym/ Acro kom dan gerust eens langs.

Spelletjesmiddag
Afgelopen voorjaars vakantie werd er een gezellige spelletjes middag gehouden voor klein en groot ,
met onder andere de tumblingbaan , dansles en een spellencircuit .

Gymwedstrijden: de wedstrijden zijn in volle gang en SVS doet goed mee, en behaald goede resultaten.
Acro wedstrijden: Ook in de Acro wedstrijden worden goede resultaten behaald, drie teams zijn door naar de Friese kampioenschappen
Voor meer informatie kijk eens op onze site, www.gymverenigingsvs.nl

Lestijden:

Wie:	Wanneer:	Tijd:	Door:
Acro 1	Maandag	16:30-17:30	Jetty Huisman
Acro 2	Maandag	17:30-18:30	Jetty Huisman
Keur 1	Maandag	18:30-20:00	Jetty Huisman
Kleuters	Vrijdag	15:45-16:30	Gerbrich de Hei
Gym 1	Vrijdag	16:30-17:30	Gerbrich de Hei
Keur 2	Vrijdag	17:30-19:00	Gerbrich de Hei
Gym 2	Vrijdag	19:00-20:00	Gerbrich de Hei

Een nieuwe website?

Profiteer dan van deze voordelen:

>> ***Goed vindbaar in Google***

>> ***Meer bezoekers***

>> ***Een perfecte 1e indruk***

>> ***Zeer scherp tarief***

Meer info? Bel dan: 06 - 14 15 59 14

Nextstep design

Webdesign, Webmarketing & Reclame

F. Hoekstrastraat 4, 9294 LA Oudwoude | www.nextstep-design.nl

Uw advertentie hier?

Neem contact op met de redactie!

info@doarpskranteopehichte.nl

Onderhoudsbedrijf Veenstra

Foarwei 41
9294 KE Oudwoude
0511 - 45 26 42
06 - 505 71 461

Nieuws van CBS de Tarissing

Het schooljaar is al weer een flink eind op weg en we willen u graag een en ander vertellen over het reilen en zeilen in onze school.
In september zijn we in groep 5 t/m 8 gestart met een nieuwe methode voor Engels. Een prachtige methode met filmpjes en lessen van native speakers via het digibord. Deze methode heeft ook een heel speels aanbod met prentenboeken, spelletjes en filmpjes voor leerlingen in groep 1 t/m 4. Omdat we een doorgaande lijn willen creëren, zijn bezig om te onderzoeken of de aanschaf daarvan ook binnen onze mogelijkheden ligt.
We zijn gestart met de KIVA-training, een landelijke preventieve aanpak tegen pesten. Deze training wordt georganiseerd vanuit de Rijksuniversiteit te Groningen. De lessen bij deze training worden aangeboden in groep 5 en 6.
Als school vinden we het heel belangrijk dat we daarnaast aandacht schenken aan de sociaal-emotionele ontwikkeling van alle kinderen. Ieder mag zichzelf zijn en mag zich bewust zijn van zijn of haar kwaliteiten. Via het ministerie hebben we subsidie ontvangen voor een schoolbrede aanpak waarbij de nadruk ligt op acceptatie van elkaar, respect voor elkaar en sociaal welbevinden. We hebben voor de Kanjertraining gekozen en in september start de scholing voor de leerkrachten.
Op de woensdagmiddag worden er door docenten van de muziekschool de Wâldsang muzieklessen gegeven. Deze lessen zijn toegankelijk voor alle kinderen van Oudwoude. Wilt u graag uw kind ook deze AMV-lessen laten volgen, dan kunt u contact opnemen met de muziekschool in Buitenpost. Sinds een aantal weken komt er, via dezelfde muziekschool, iedere dinsdagmiddag een docent die de muzieklessen in de groepen 1,2 en 3,4 verzorgt.
Vanaf september tot februari hebben we meegedaan met het Schoolfruit-stimuleringsprogramma van de EU. Twintig weken lang hebben de kinderen mogen genieten van heerlijk fruit dat hen gratis werd aangeboden. Vanaf de voorjaarsvakantie stimuleren we de kinderen om in ieder geval op de dinsdag en de donderdag fruit mee te nemen.
In het voorjaar zal Oudwoude heel actief deelnemen aan NL doet. Ook onze school heeft subsidie ontvangen en wij gaan bezig met de fietsenhokken. Met elkaar de schouders eronder. Fijn om te zien dat een klein dorp zo groot kan zijn in dit soort activiteiten!
We wensen iedereen een heel fijn voorjaar toe!
Een hartelijke groet van alle leerlingen en het team van CBS de Tarissing.

Cbs de Tarissing
dyn start, dyn skoalle, dyn Tarissing!

Wordt uw kind binnenkort 4 jaar?
U bent van harte welkom een kijkje te komen nemen
en eventueel uw kind aan te melden tijdens de
inloopochtend op woensdag 20 maart a.s.
van 9.00 tot 11.00 uur

Enno Ros is eigenaar van zijn eigen snoepwinkel...

Op een koude dinsdagavond gingen wij (Erik en Ankie) een bezoekje brengen bij Enno en Jantina Ros. De hond Gizmo kwam luid blaffend op ons af, maar Enno zei: “Maak je maar geen zorgen, want hij heeft al gegeten!” In de gezellige eetkamer werden we verwend met koffie en een stuk cake, die er niet alleen mooi uitzag, maar ook heerlijk smaakte. Ze hebben twee kinderen in de leeftijd van 13 en 8 jaar. Jantina werkt nog twee dagen in de week in de zorg.
Enno Ros, een bedrijf van jonge occasions, wisselende voorraad, flexibel, veelzijdig en vertrouwd, zoals dat vermeld wordt op de eigen website. De voorliefde voor auto’s heeft Enno al van jongs af aan Sinds zijn LTS-tijd heeft hij altijd gesleuteld aan brommers en daar is het allemaal mee begonnen. Technisch en commercieel is hij van alle markten thuis. Reparaties aan auto’s doet hij zelf en het verkopen van een mooie auto is voor hem ook geen probleem. Op het erf zie je altijd exclusieve auto’s staan, van BMW tot Bentley en alles wat daar tussen zit. Ook is er een samenwerkingsverband met A6 in Lemmer. Op de bovenverdieping van dit bedrijf staan ook auto’s van Enno. Deze plaats ligt wat centraler in het land en dat is makkelijker om te bereiken dan Oudwoude, want dat is voor de zuiderlingen zóóóóó ver weg. De naamsbekendheid wordt hierdoor misschien wel wat minder, maar dat is niet zo erg als er maar geld verdiend wordt en samen sta je sterk.
Veel auto’s worden in opdracht gekocht, iemand vraagt een bepaald merk en type en Enno gaat op zoek op internet. 95% van de auto’s wordt gekocht in Duitsland en deze worden zelf opgehaald, waarbij soms het hele gezin gezellig meegaat. Van nieuwe auto’s hebben ze vaak de primeur in Nederland. De auto’s die op voorraad staan worden aangeboden op Marktplaats. Van de crisistijd hebben ze wel wat last, de voorraad staat langer op het erf dan voorheen. De prijs is altijd scherp, dit kan ook, omdat hij geen personeel of dure panden heeft, de klanten worden ontvangen in eigen huis en als het toeval wil dat net het eten op tafel staat, dan wordt er gewoon een bordje bijgezet. Iemand

uit Zeeland heeft bij hen een BMW uit de 7-serie gekocht. Waarom hij deze in het verre Friesland kocht? Omdat hij bij hem in de buurt niet eens een proefrit mocht maken en bij Enno is dit geen enkel probleem.
Onlangs heeft hij nog een auto via facebook verkocht, een Mercedes R-klasse met leren bekleding, navigatiesysteem en DVD schermen voor de achterbank. Nadat hij de foto op facebook had gezet, kreeg hij al snel vele reacties en het resultaat was een verkochte auto. Waar facebook al niet groot in kan zijn...
Een ander mooi verhaal is dat een klant een Audi A8 wilde kopen, op autosite mobiel één gevonden voor een lage prijs, wat eigenlijk niet mogelijk kon zijn: €4000,= goedkoper dan normaal. Gebeld met dit bedrijf en dit waren wat wazige figuren dus het gevoel werd er niet beter op. De klant had zelf het bedrijf ook nog gebeld en wou er toch heen. We kunnen

de auto altijd misschien nog wel opknappen. Zo gezegd zo gedaan, met de auto naar Keulen Bonn om daar op het vliegtuig te stappen naar Oostenrijk. Het laatste stuk werd afgelegd in de taxi. Het bedrijf stond in the middle of nowhere in Grass, het was een hete dag en het hek was nog dicht. Maar weer even bellen dan, er moest nog een half uur worden gewacht en omdat het zo warm was, deden ze dat onder een viaduct. Toen ze eindelijk de auto zagen bleek dit een regelrechte ramp, rijp voor de sloop, kilometerstand klopte niet, gladde banden, veel steenslag en noem maar op. Uiteindelijk toch maar besloten om het niet te doen. Maar er was een aanbetaling van € 1000,= gedaan en die wilde deze man niet terugbetalen. Enno vroeg toen of hij nog even naar het kentekenbewijs mocht kijken. Deze heeft hij gehouden en ze zijn weggegaan. Dat ging niet zomaar, want de man was aan het schelden en tieren en zou de politie bellen. Dat was best spannend, want deze man was een ex-kickboxer, gelukkig was hij niet meer zo snel ter been, maar toch... Hij kwam dan ook in de auto achter hen aan en zei dat hij de politie had gebeld. “Dat is goed gedaan”, zei Enno, “dat hebben wij ook...” en heeft toen ook maar meteen gebeld. De politie stond gelukkig achter hen, omdat ze bewijzen hadden dat het hier om oplichting ging. Er is een schuldbekentenis gemaakt dat binnen een bepaalde tijd de € 1000,= moest zijn overgemaakt. De politie heeft hen niet naar huis, want dat was wel erg ver..., maar wel naar het vliegveld gebracht. Toen ze eindelijk weer in Keulen Bonn aankwamen, hebben ze daar in de buurt toch nog om elf uur ’s avonds een, jawel, Audi A8 kunnen kopen. Een mooi verhaal om niet te vergeten.

Zo volgden er nog vele verhalen. We hebben een leuke, goed verzorgde avond gehad. Maar voor we weggingen, moesten we nog even een kijkje nemen in de werkplaats, want daar staat een Corvette C1. Natuurlijk moesten we die nog even bewonderen en omdat Erik zo stond te kwijlen, hebben we hem achter het stuur gezet en dat vastgelegd op de gevoelige plaat...
Het was al na twaalven toen we weer naar huis gingen, door de hagel was het glad op de weg, maar gelukkig heeft Erik winterbanden.

O ja, óók voor winterbanden kunt u bij Enno terecht.

Verkoop & Montage

Banden
& Velgen

AUTOBEDRIJF
Enno Ros

Een man van vele reizen

Op dinsdag 29 januari waren A & A (Annie en Ankie) op bezoek bij Binne Katsma. Toen we aankwamen was hij net naar zijn lievelingslied aan het luisteren, Amazing Grace, gespeeld op doedelzakken. Aan de muur hangt een doek met daarop o.a. de tekst van dit lied.
Dhr. Katsma is geboren op 16-3-1925 in de Dolle. Na nog in Zwagerbosch, Kollumerzwaag en Zandbulten gewoond te hebben, is hij in 1955 in Oudwoude komen wonen.
Na de bevrijding in 1945 ging hij als militair naar Schotland. Hij was daar ook aanwezig op het poppyday-feest dat was een heel mooie ervaring. Daarna ging hij voor vier jaar naar Nederlands Indië.
Na in Limburg grondwerk te hebben gedaan, is hij naar de metselschool gegaan, zijn schoonvader was metselaar en nam hem mee om te metselen. Schotanus was zijn eerste baas en daarna volgden nog anderen. Voor Hollema heeft hij drie jaar in Duitsland gewerkt.
Nu even over de reizen, voor aardrijkskunde had hij vroeger een 10. Tegen de meester zei hij toen: “Ik hoop dat ik de mogelijkheid krijg om alles wat ik geleerd heb, te kunnen bezoeken.” en je kunt wel zeggen dat het gelukt is! Samen met Derk v/d Kloet heeft hij een reis naar en door Canada gemaakt, waar ze familie hebben bezocht. Zij zijn daar ook met de trein naar Vancouver-Island geweest. Ook heeft hij met Derk een verre treinreis naar Moskou gemaakt, vanuit Buitenpost naar Amersfoort waar het visum opgehaald moest worden en toen in een Russische trein, een reis van tweeënhalve dag. In Moskou met de trein naar Siberië, een reis van acht dagen (10000 km). Het is een groot land zegt Binne, als je Canada er in zou leggen, dan vind je het niet meer terug. In de trein kom je vele interessante mensen tegen, zei Binne. Zo had hij op een tussenstation wodka gekocht. Toen er een soldaat en kapitein binnen kwamen, vroeg Binne of ze ook een slokje wilden, maar de kapitein zei nee want zijn vrouw, die in een andere coupé zat, was jarig dus ze trakteerden zelf op wodka van maar liefst 80%. Met nog wat versnaperingen was het erg gezellig. Per vliegtuig zijn ze terug naar Moskou teruggevlogen. De aankomsthal was eigenlijk niet toegankelijk voor niet-Russen, maar zij hadden toestemming gekregen. Sommige Russen zeiden wel: “Jullie zitten op onze plaats.”. Met de trein zijn ze weer van Wladiwostok naar St.-Petersburg gegaan en vandaar weer met de trein terug naar Buitenpost. Rusland heeft hij altijd een interessant land gevonden. Zo heeft hij ook nog vrijwilligerswerk in St.-Petersburg gedaan. Ze moesten daar een school opknappen. Deze school werd later weer door de Russische staat in handen genomen. Verschillende landen werden per trein bezocht en in veel landen de vierdaagse gelopen. In Ierland heeft hij de vierdaagse gelopen, twee dagen na de vierdaagse in Nijmegen, die hij 12x gelopen heeft. Met Veenstra reizen, die naar Parijs reden, is hij meegegaan tot België. Hier ging hij met de fiets verder. Overal langs waar iets te zien

OUDWOUDE

loonbedrijfoudwoude.nl

specialist in groen, grond en infra

Swartewei 4
9294 KS Oudwoude

tel. 0511 - 45 17 84
fax. 0511 - 45 35 51

email: *info@loonbedrijfoudwoude.nl*
website: *www.loonbedrijfoudwoude.nl*

was van de eerste wereldoorlog, want daar heeft hij veel over gelezen. Toen hij na een tijd weer terug moest naar de plaats waar de bus hem weer zou ophalen, was hij de weg kwijt. En een kaart had hij niet bij zich. Iemand zei tegen hem, als je nou daar de autoweg pakt, dan kom je er wel, maar dat mag eigenlijk niet. Deze raad toch maar opgevolgd en hij was net op tijd voor de bus. Binne reist meestal alleen met de trein, hij bezoekt ook elk jaar plaatsen waar dodenherdenkingen zijn, zo ook in Limburg, de treinreis duurt langer dan de herdenking zelf. Binne heeft ongeveer twee jaar geleden een TIA gehad en is aan één oog blind, hierdoor is het reizen nu wat minder geworden, want hij is hierdoor wat onzekerder.
Na ongeveer anderhalf uur hebben we afscheid genomen van een man met vele verhalen, die in Oudwoude bij WTOC de lijnen nog op de velden kalkt op een leeftijd van bijna 88 jaar...!

Zeepkistenrace

Doarpsbelang Aldwâld heeft op Oudejaarsdag vanaf 16.00 uur een Zeepkistenrace gehouden. De start was bij de leugenbank en het parcours liep via de Jan Binnenswei naar Eetcafé De Itery aan de Foarwei waar de finish was. Er werd gestreden in een tweetal categorieën, namelijk de jeugd tot en met 12 jaar en de senioren. Het deelnemersveld liet een breed beeld zien wat de dorpelingen verstonden onder een zeepkist. Creativiteit ten TOP!! De prijsuitreiking vond plaats in Eetcafé De Itery en ging door tot negen uur 's avond. Om 1.00 uur 's nachts werd het feest vervolgd en ging door tot in de vroege ochtend van 1 januari. Kortom: weer een geslaagde Oud- en Nieuwjaarviering in Aldwâld.

De uitslag is als volgt:

Jeugd tot en met 12 jaar
snelste tijd: 1-ste Pieter Arend met 3.18 min , 2-de Anne Nynke en Baukje Femke met 3.40 min , 3-de Ulko Dijkstra met 4.30 min ; schoonste geheel: 1-ste Anne Nynke en Baukje Femke met baby in wagen en 2-de Pieter Arend in een zeepkast met trekpaard;

Senioren
snelste tijd: 1-ste Wakschaatsers met 2,50 min, 2-de Annemieke en Janke Thea met 3,24 min en 3-de Hinke en Rikst met 4,53 min; schoonste geheel: 1-ste Annemieke en Janke Thea met Badkuip en 2-de Hinke Rikst met Boer Bert zoekt vrouw.

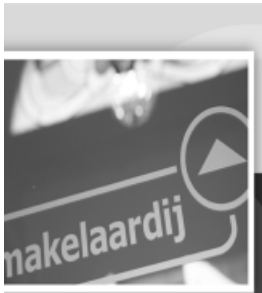

Regiomakelaardij

Dokkum - Damwâld

Kantoor Dokkum: Keppelstraat 11; 9101 MT Dokkum; T: 0519 294 598 F: 0519 220 615
Kantoor Damwâld: Haadwei 51; 9104 BC Damwâld; T: 0511 420 942 F: 0511 420877
info@regiomakelaardij.nl | **www.regiomakelaardij.nl**

LMV

25 jaar
ervaring in meedenken

Al 25 jaar ervaring in het oplossen van automatiserings problemen in het MKB en omderwijs. Of het nu gaat om een eenvoudige PC, een complex netwerk, een telefooncentrale of maatsoftware, we zoeken altijd klantgericht naar de beste oplossing.

Geen snelle verkopers maar nuchtere automatiseerders.

KARS automatisering

Pastorijehof 32
9294 KA Oudwoude
Tel. (0511) 453304
kars@karsweb.com

Op'e Hichte

Woondecoratie & cadeau-artikelen
Koffie- en Theeschenkerij
Tel. (0511) 44 77 37 - www.opehichte.nl

Hermance Adeline Amalia barones van Heemstra

Reinder H. Postma / Yvonne te Nijenhuis

Ze krijgt het steeds benauwder in de auto. Wat voelt Hermance van Welderen barones Rengers geboren barones van Heemstra zich ellendig. Zo'n ritje in een automobiel gaat heel wat sneller dan in de paardenkoets. Het lijkt wel of de bomen, die aan de kant van de weg staan, voorbij vliegen. Ze zoeven dan ook met maar liefst 80 kilometer per uur over de weg. Gingen ze op de heenweg ook zo snel? Misschien heeft het bezoek aan de autorennen in Nürnberg haar neef jonkheer Wilco Julius Baerdt van Sminia uit Oudkerk geïnspireerd om het gaspedaal wat sneller in te trappen. De raceauto's daar bereikten spectaculaire snelheden; ze heeft ervan genoten om langs de kant te staan en al die stoere mannen voorbij te zien scheuren. Maar nu is het mooi geweest. Wilco heeft vast net zo veel zin om weer thuis te zijn als zij. Thuis, dat is voor haar 'Fogelsangh State' in Veenklooster, waar ze eerst met haar man Willem Rengers woonde en nu al weer bijna acht jaar alleen, sinds zijn overlijden op 25 december 1930. Ze denkt even aan hun leven samen: haar huwelijkdag in 1889, vol pracht en praal. Maar liefst vier dagen had het feest geduurd. Er waren vele bezoekers die deelnamen aan de diners en danspartijen. 's Avonds had iedereen zich vergaapt aan de met Bengaals vuurwerk verlichte tableaux-vivants. Overdag vermaakten de genodigden zich met een rijtour in de omgeving, een tenniswedstrijd of een bezoek aan de kermis in Buitenpost. Ze herinnert zich nog de kreten van verrukking die ze hoorde toen het afsluitende vuurwerk werd gehouden. De bevolking van Veenklooster mocht daarbij aanwezig zijn, maar iedereen in de dorpen rondom Veenklooster had over de ongebruikelijke feestelijkheden gepraat. Dan de twee dochters die ze kregen; Catherine, die nu in 'It lytse slot' woont en Henriëtte die met haar man Noordwijk als woonplaats heeft gekozen. Helemaal alleen woont ze nu in het grote huis met de prachtige tuin, natuurlijk wel met de nodige hulp en ondersteuning van haar personeelsleden.

De gedachten aan de gelukkige jaren die achter haar liggen, leiden haar niet voldoende

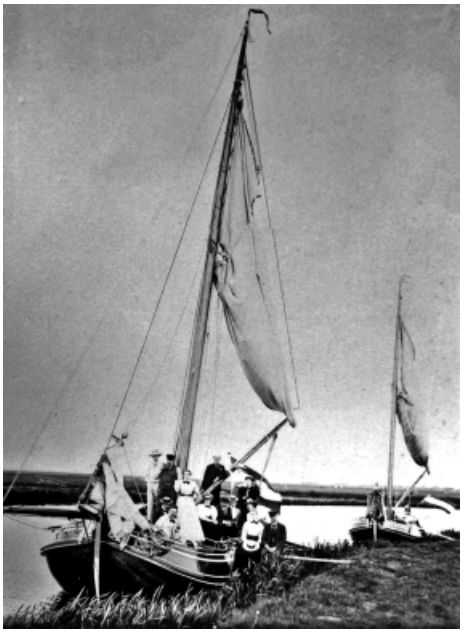

af.

'Zijn we er al bijna'? vraagt ze aan Wilco. 'Die huizen daar in de verte: dat is Steenwijk' antwoordt hij. 'Nog even en dan zijn we weer in Friesland.' Zo lang kan ze het niet meer volhouden. Een beetje frisse lucht zou wonderen doen. Hermance reikt naar het portier en draait de handgreep om. 'Pas op!' waarschuwt Wilco, maar het is al te laat. Het portier, dat ze op een kiertje had willen openen om wat frisse lucht binnen te halen, zwaait helemaal open en Hermance wordt als

Het adres voor groot materieel!

het ware naar buiten gelanceerd. Ontzet ziet Wilco zijn tante Hermance met een misselijk makende plof op het wegdek belanden. Hij remt af, springt de auto uit en rent naar haar toe. Het ziet er verschrikkelijk uit. Eén van haar benen ligt in een onnatuurlijke hoek. Hermance kreunt; het is duidelijk dat ze veel pijn lijdt. Ook haar hoofd ziet er niet goed uit. Het is allemaal bloed. Wilco durft haar niet aan te raken, bang als hij is om het alleen maar erger te maken. Hij kijkt om zich heen. Er moet een dokter komen en wel snel. Omstanders bieden hulp; de huisartsen van Steenwijk komen, maar zien direct dat Hermance zo ernstig gewond is dat zij onvoldoende voor haar kunnen betekenen.

In het Diaconessenhuis in Leeuwarden, waar Hermance vervolgens naar toe wordt gebracht, wordt met man en macht gewerkt om haar er weer bovenop te helpen, maar Hermance is al op leeftijd en haar verwondingen zijn zeer ernstig, zo ernstig dat herstel niet meer mogelijk is. Gelukkig rest haar nog voldoende tijd om afscheid van haar familie te nemen en dan overlijdt ze, vijftien dagen na het ongeluk, op 8 augustus 1938, op 72-jarige leeftijd.

Aangeslagen bereidt de familie de uitvaart voor. Vele adellijke families van Friesland en ver daarbuiten worden geïnviteerd voor het bijwonen van de begrafenis. Die zal in stijl plaatsvinden, maar zeker niet met overdadige pracht en praal. De familie verzoekt om een plechtigheid met een eenvoudig karakter. Dominee Luuring, de voorganger van de Hervormde Kerk van Oudwoude, houdt een rouwdienst op Fogelsangh State, waarna de begrafenisstoet vertrekt richting Oudwoude. De kist met daarin de barones gaat voorop. Hij is bedekt met een paar bloemstukken en wordt op een boerenwagen van Couperus, één van de pachters van de barones, vervoerd. Twee paarden trekken de wagen. Dan volgt er een tweede wagen waarop vele bloemstukken liggen. Hierna komen de genodigden: familieleden, leden van de adel, zaakwaarnemers, burgemeester Woldringh van Kollumerland en zijn vrouw, de directeur van de zuivelfabriek Huisternoord en alle personeelsleden. Wilco van Sminia, met wie Hermance de onfortuinlijke rit maakte, ontbreekt ook niet. De inwoners van Oudwoude zijn in groten getale aanwezig tegenover het kerkhof. Op het kerkhof zelf wordt niemand toegelaten, maar vanaf de weg is goed te zien dat de grafkelder van de familie geopend is. Als de kerkklok begint te luiden, weten ze dat de stoet in aantocht is. De hooggeplaatste gasten, allen plechtig in het zwart gekleed, volgen de kist, die volgens traditie een keer rond het kerkhof gedragen wordt. Dan wordt hij in de grafkelder neergelaten; een moeilijk moment voor de aanwezigen. Johannes van der Schaaf mag, als oudste lid van het personeel, bloemen over de kist uitstrooien. Het graf wordt vervolgens afgedekt met 21 bloemstukken. Schoonzoon Jan Hugo Gevers spreekt namens de familie bij het graf een kort dankwoord uit. Hij vertelt dat hoewel zijn schoonmoeder te kennen had gegeven dat zij niet wilde dat er bij haar graf gesproken zou worden, hij toch iedereen die de laatste eer aan de dode heeft willen bewijzen van harte wil bedanken. In zijn dankwoord noemt hij nog speciaal het personeel van Fogelsangh State voor de aldaar betoonde diensten. Hij eindigt met de emotionele woorden: ‘En thans neem ik afscheid van u, moeder!’, waarna de plechtigheid ten einde is.

Het neerlaten van de kist in de grafkelder. Vierde van rechts, met een smal gezicht en een vlek op zijn wang: Edzard Hendrik Juckema van Burmania baron Rengers 1872-1951, getrouwd met Quirina Jacoba van Welderen Barones Rengers .
Onder zijn schouder, in uniform: vermoedelijk Cornelis Schelto Sixma baron van Heemstra, 1879-1942. Hij was getrouwd met Johanna Arnoldina Bernardina gravin Schimmelpenninck (hij was particulier secretaris van H.M. Koningin Wilhelmina).
Vooraan met een krans in zijn handen: Jonkheer Meester David Rutgers van Rozenburg 1897-1993, getrouwd met Adeline Henriette Wilhelmine barones van Harinxma thoe Slooten.
Links van het rechterkerkraam: twee lange heren met donker haar. De rechter is Jonkheer Jan Hugo Gevers, heer van Kethel en Spaland, 1891-1956, schoonzoon Hermance. De linker is Jhr. Rutgers van Rozenburg.
De mensen links zijn allen begrafenispersoneel. <<<

BoodschappenPlusbus

De BoodschappenPlusbus richt zich op senioren woonachtig in de gemeente Kollumerland c.a. en wil door middel van het aanbieden van uitstapjes en reisjes ouderen met elkaar in contact brengen en ze een gezellige dag of middag aanbieden. Daarmee willen we eenzaamheid voorkomen en hen helpen een sociaal netwerk op te bouwen. Het project heeft de beschikking over een Citroën-personenbus, waar 8-9 personen in vervoerd kunnen worden.

Voor het project BoodschappenPlusbus Kollumerland zijn we op zoek naar vrijwilligers die de uitvoering ter hand willen nemen. We zoeken mensen die tijdens de uitstapjes als chauffeur en/of begeleider willen fungeren, naar mensen die het programma met uitstapjes opstellen en de publiciteit regelen en naar een persoon die de planning en organisatie ter hand neemt.

Mocht u belangstelling hebben voor dit project en er als vrijwilliger aan willen deelnemen, wilt u dan u contact met mij opnemen?

Jan Posthumus,
Coördinator BoodschappenPlusbus
Kollumerland c.a. - Timpaan Welzijn
Telefoon: 0512-368500
j.posthumus@timpaanwelzijn.nl

Vogelwacht Oudwoude plaatst zwaluwwand.

Zaterdag 8 september 2012 heeft deFûgelwacht Aldwâld bij de zandwielen aan de lauwersmeerweg een zwaluwwand geplaatst.

Met deze wand willen ze de oeverzwaluw een plek bieden waar ze kunnen broeden.

Door een wand te plaatsen van beton met daarin 64 gaten voorkomen ze dat het zand gaat schuiven en de nesten verloren gaan.
Na een lange tijd van voorbereiden, informatie inwinnen en materiaal via sponsors te regelen hebben de vrijwilligers en bestuursleden de mal met beton ijzer en de pvc buizen klaar gemaakt. Waarna deze 3 week voor de bouwvak is gestort door v/d Haak en Bijlstra.
Op vrijdag avond is de wand op een wagen geladen om deze op zaterdag naar plaats van bestemming te brengen.
OP de zaterdag ochtend is door G. Wiersma met een mobiele kraan plaats gemaakt voor de wand. Hierna konden de onderliggers geplaatst worden en daarna de wand. Deze wand wordt op de achterkant aangevuld met leemhoudend zand waar de zwaluwen hun gang in graven voor een broed plek. Door leemhoudend zand te gebruiken word voorkomen dat deze gangen instorten. De oeverzwaluw maakt een gang van 1 tot 1,5 meter lang.

Door medewerking van sponsors voor materiaal (starko, Wadro, v/d Haak en Bijlstra) en diensten (Gerlof Wiersma , mts Klaver Pieters en vrijwilligers) kon dit worden gerealiseerd. De Fûgelwacht Aldwâld bedrijven en vrijwilligers hiervoor zeer dankbaar en hoopt dat volgend voorjaar deze wand bewoond gaat worden door de oeverzwaluwen.

Multifunctioneel centrum
Hústerwâld

Hústerwâld is hét Multifunctionele centrum in Oudwoude. Multifunctioneel wil zeggen dat één gebouw een heleboel verschillende functies heeft. Zo kunnen peuters er terecht in het Pjuttershonk, is er gelegenheid voor tal van sporten, zijn er zalen voor verschillende doeleinden te huur en worden er jaarlijks vele activiteiten georganiseerd voor jong en oud.

Hústerwald brengt heel Aldwâld samen.

www.husterwald.nl

Contactgegevens
MFC Hústerwâld
De Wygeast 14
9294 KP Oudwoude
tel. (0511) 70 15 20

Beheerders:
Mevr. J. de Jong, tel. (0511) 45 29 38
Mevr. B. Planting, tel. 06 - 25 20 15 56
Dhr. J. v/d Veen, tel. (0511) 45 33 48

Zaal reserveren?
Neem contact op met mevr. J. de Jong, tel. (0511) 45 29 38

IJsclub Oudwoude e.o.

We zitten alweer in de laatste week van februari als ik hier zit te typen voor de dorpskrantjes in de drie dorpen en de sneeuwbuien waren dit laatste weekend nog niet voorbij
Maar als ijsclubbestuur zijn we ook deze winter weer dik tevreden, want we hadden ook nu weer een schaatswinter op natuurijs
Half december waren er al de eerste vorstdagen en was de baan al tot tweemaal dicht gevroren
Maar de sneeuw val zorgde de eerste keer al voor rot ijs en de tweede keer was het super mooi glad ijs, maar het zette niet door en moesten we wachten op een volgende ijsperiode en die kwam er ook
De winter zette goed in op 14 januari en ook de daar opvolgende dagen, er waren al ijsbanen die de baan op woensdag 16 januari openden voor de scholen en dat wilden wij ook wel graag, maar het was echt niet vertrouwd, want je begrijpt wel als de schooljeugd 's middags vrij zijn dan komen de ouders ook massaal mee en die gaan automatisch dan ook op het ijs en dan kun je verwachten dat er gaten in het ijs vallen
Daarom hebben wij nog een nacht vorst afgewacht en dat was een terechte beslissing want vele ijsbanen waren al vernield door dat ze te gauw de ijsbaan hadden opengesteld
Uiteindelijk hebben we tot zaterdag 26 januari kunnen schaatsen op de ijsbaan en daar is ook veel gebruik van gemaakt, want de vaarten en kanalen waren niet overal betrouwbaar, er waren wel enige natuurgebieden waar werd geschaatst, maar dat mocht de pret niet drukken.
Zaterdagmiddag 19 januari hadden we Boukje Bonnema (oud inwoonster Oudwoude) uitgenodigd voor de jeugd om een schaatsclinics te geven Boukje is schaats trainster voor marathonrijders te Groningen
Ongeveer een kleine 50-tal jongens en meisjes gaven zich hiervoor op en die hebben ongeveer een dik uur alle voorkomende schaats oefeningen uitgevoerd door met haar rondjes te gaan rijden en dan onderweg allemaal oefeningen te gaan doen zoals sprint en de goede schaatshouding tijdens het schaatsen
Dit was een geslaagde middag voor de jeugd, alleen er was een sterke oostenwind en de gevoelstemperatuur was dan ook wel -10
De zondaags hierna was het ook zelfde weerbeeld harde wind en hartstikke koud en dan de volgende dag de gehele dag sneeuw dus veel schuifwerk maar er kon weer geschaatst worden
Maar door die vele sneeuw begon er steeds meer water op bepaalde plekken op de baan te komen en dat deed ons besluiten om de dinsdagmiddag de ijsbaan te sluiten, wat wel wat jammer was voor enige schaatsers (sters) maar de volgende dag was alles toch weer mooi bevroren en kon er weer gebruik van de ijsbaan gemaakt worden
Alle 3 scholen hebben ook activiteiten georganiseerd en op zaterdag middag 26 januari is er voor iedereen de mogelijkheid geweest om mee te doen aan het priksleeën hiervoor was ook veel belangstelling en kon er in drie groepen gestart worden
De uitslag bij de jeugd was t/m 12 jaar jongens en meisjes

1. Boukje Femke de Boer
2. Iris Bosgraaf
3. Frans Turkstra

Heren;
1. Luitzen Ite de Boer
2. Roel Planting
3. Roel Prins

Dames;
1. Gepke Nouta – de Haan
2. Wilmy Bouma
3. Klazina Johanna de Bruin- Boonstra

Door de voorzitter en de secretaris werden de prijzen uitgedeeld aan de winnaars allen staand op ons nieuw ereschavot dat vorig seizoen is gemaakt door lid en vrijwilliger Fokke Zuidersma, toen we zoiets moesten

gaan aanschaffen voor de hardrijderijen om het kampioenschap Fryske Dames

Het is wel eigenaardig toeval dat we moeten vermelden dat het bij al deze genoemde rijderijen steeds uiterste koud was en bij het priksleeën ook nog eens sneeuwval met een harde wind maar die wel uit het zuidwesten kwam en dat betekende wel dat de dooi zich de zondaags aan diende, dit was dan ook de schaatsperiode deze winter die ook nu weer goed en mooi is verlopen

Het bestuur bedankt dan ook nu weer alle vrijwilligers die ons hebben bijgestaan deze vorstperiode met de werkzaamheden bij het sneeuwruimen, verkoop en het organiseren van activiteiten

Het bestuur<<<

Oud en Nieuw...

Dit zijn de drie woningen nr. 35 , 37 en 39 aan de Jan Binneswei. Zij zijn gebouwd in 1995. De eerste bewoners waren: Jacob en Akke Veenstra, Trynsje de Boer-Bosma (die er nog woont) en Griet Planting - de Vries.
Op de oude foto staan twee van de vier woningen, die omstreeks 1980 zijn afgebroken, dit waren twee blokken van twee. Op de vrijgekomen grond is toen een speeltuin voor de kinderen gekomen, totdat de nieuwe woningen werden gebouwd. De speelplaats werd toen verplaatst naar de Pastorijehôf en kreeg als naam Itelân.

Brand de Jager – Kollum

OPROEP VAN BRAND DE JAGER
Ik zoek foto’s van de bejaardenreisjes van OUDWOUDE, ongeveer 1950 tot 1970. Ik kan mij nog heel goed herinneren dat we de 'oudjes' moesten ophalen met de muziekvereniging en de drumband, marcherend door heel Oudwoude naar de Kruishoek (nu Lauwersland) waar de bus dan aankwam. Wie kan mij daar aan helpen?
b.dejager01@knid.nl
tel 0511 451094

handelsonderneming en transportbedrijf

BEVETRA

Wyldpaed 14 9298 VP Kollumerzwaag

Tel.: +31 6 533 797 55 Fax: +31 511 44 35 07

www.bevetra.nl

Peuterspeelzaal Pjuttershonk

Sinds een aantal weken werken we op de peuterspeelzaal met het thema Verkeer.
Van Veilig Verkeer Nederland hebben we een leskist te leen met allerlei materialen die te maken hebben met verkeer. Zo zitten er verschillende voorleesboeken in en cd's met liedjes over verkeer. Wegdelen om een lange weg te maken en houten autootjes en verkeersborden om op de zelfgemaakte weg mee te spelen. Verkleedkleding voor een politie agent. Een echt werkend verkeerslicht en pilonnen om een parcours mee te maken. Een puzzel en een hand pop.
Op de wijs van Vader Jacob hebben we het volgende liedje geleerd:

Oversteken, oversteken.
Stoeprand stop, stoeprand stop.
Kijk naar alle kanten, kijk naar alle kanten.
Kijk, kijk, kijk, kijk, kijk, kijk.

Oversteken, oversteken.
Let goed op, let goed op.
Kijk daar komt een auto, kijk daar komt een auto.
Stop, stop, stop, stop, stop, stop.

Oversteken, oversteken.
Let goed op, let goed op.
Kijk daar komt geen auto, kijk daar komt geen auto.
Stap, stap, stap, stap, stap, stap.

We hebben samen het oversteken geoefend. Op de vloer hadden we van behangpapier twee stoepen gemaakt. Daartussen was de weg, waar een aantal kinderen op fietsjes konden fietsen. De kinderen die gingen oversteken moesten van de ene stoep naar de andere stoep; stoppen, naar alle kanten kijken en als er niets aankomt dan kun je oversteken.

Geknutseld hebben we natuurlijk ook; een bus. Voordat we deze gingen maken hebben we eerst "Busje"gespeeld. Hierbij hebben we van allemaal stoelen een bus gemaakt. Om de beurt gingen er een aantal kinderen in de bus. Kaartje kopen en dan een plekje zoeken. Ook hebben we een verkeerslicht geknutseld. De peuters vinden het erg leuk om met het echt werkende verkeerslicht te spelen. Deze gebruiken we bijv. met kleine groepjes kinderen die aan het fietsen zijn of bij het spel met de bus. We zingen dan het lied "de wielen van de bus", maar stoppen wanneer het verkeerslicht rood wordt. Er is van alles te bedenken bij dit thema en we gaan de komende weken hier dan ook mee verder.
In samenwerking met de beide basisscholen in het dorp hebben we binnenkort een ouderavond met als thema "Jongleren in het verkeer".

Peuterspeelzaal Pjuttershonk is gevestigd in MFC Husterwald en is geopend op de dinsdagochtend van 8.30 – 11.00 uur en op de donderdagochtend van 8.30 – 11.30 uur.

Nieuws van WTOC

De afgelopen 3 maanden is het erg rustig geweest op sportpark de Wygeast. Weinig tot geen speelronden konden doorgang vinden. Voor competitienieuws moeten we terug naar december 2012, toen zijn de meiden van MD1 najaarskampioen geworden.

Na de winterstop zijn er tot nu toe op 1 zaterdag competitiewedstrijden afgewerkt. Op 2 februari zijn al onze 3 seniorenherenteams het veld op geweest met wisselend succes. Het derde won, het eerste en het tweede moesten genoegen nemen met een gelijkspel.
In januari werd er weer een mixtoernooi en een nieuwjaarsreceptie georganiseerd. Het mixtoernooi werd gewonnen door het team dat onder leiding stond van Willie. Op de nieuwjaarsreceptie werd nog even stilgestaan bij het feit dat na 17 jaar Pieter Wijbenga als hoofdsponsor is gestopt. In de drukbezochte kantine werd hem daarbij een ingelijst WTOC shirt overhandigd.

Leden
Aan- en afmeldingen kunnen worden ingeleverd bij Wybe Jan van der Schaaf, de Triemen 6, 9296 MB te Triemen. Aanmeldformulieren zijn te downloaden via de website van WTOC.
Afmeldingen voor het nieuwe seizoen moeten schriftelijk voor 1 juni bij de secretaris binnen zijn. Leden die zich later afmelden zijn contributie verschuldigd tot aan 1 januari 2014 voor junioren en pupillen en tot aan 1 juli 2014 voor de senioren.
Wanneer spelers overschrijving van of naar een andere club willen aanvragen, moet deze aanvraag voor 15 juni bij de KNVB binnen zijn. Aanvraag na deze datum zal worden behandeld als een dispensatieverzoek. Dispensatie wordt bij categorie A spelers (WTOC 1, 2 en VR1) niet of nauwelijks verleend.

Trainers
Martin Brandsma zal ook volgend seizoen de hoofdtrainer van vv WTOC zijn. John Hofte vertrekt naar vv Beetgum, hij zal daar het eerste gaan trainen. Voor de tweede selectie moest het bestuur op zoek naar een nieuwe trainer, deze hebben we gevonden in de persoon van Auke Veenstra uit Zwaagwesteinde. Hij is momenteel hoofdtrainer van Wardy en heeft in het verleden bij Friese Boys en Kollum gewerkt. Gooi Steenstra is ook voor volgend seizoen de hoofdtrainer bij de dames, voor de tweede selectie zijn we nog op zoek naar een trainer.

Poiesz-Jeugdsponsoractie en Vet inzamelpunt
Dit jaar is WTOC ingeloot bij de jeugdsponsoractie van de Poiesz. Tot en met 6 april kunnen er munten verzameld worden die men in een koker van één van de deelnemende verenigingen kan doen. Hoe

meer jeugdsponsormunten een club of vereniging verzameld, hoe hoger het sponsorbedrag. Wij roepen jullie dan ook op om onze jeugd te steunen en de munten in de WTOC koker te deponeren.
Ook staat er sinds kort een gele container bij de kantine. Hierin kan alle gebruikte vetten en oliën worden gedeponeerd. Elke volle container levert WTOC 20 tot 30 euro op.

Agenda
27 – 30 mei: Jeugdtoernooi vv WTOC
1 juni: Rosédamesvoetbaltoernoo
8 juni: Familiedag.

Doarpsagenda

Maart 2013.
15. Kinderdisco MFC Husterwâld
16. NL Doet MFC Husterwâld - Speeltuin It Itelan - WTOC
18. Ledenvergadering Uitvaartvereniging De Laatste Eer
22. Klaverjassen WTOC
30. WTOC – Wykels Hallum sporpark “De Wygeast”
30. Speelgoed –en Kinderkledingbeurs MFC Husterwâld

April 2013.
1. Paaseizoeken aan de Boskreed
5. Klaverjassen WTOC
10. Sportclinic MFC Husterwâld
13. WTOC – Oostergo
18. Muziek van “Jong Belegen”in MFC Husterwâld
19. Klaverjassen WTOC
23. Workshop “Versier je Dienblad” in MFC Husterwâld
29. Koninginnenacht met Pit in MFC Husterwâld

Mei 2013.
4. WTOC – Be Quick Dokkum
8. Creatieve middag Kinderen basisschool MFC Husterwâld
11. Voorjaars en Rommelmarkt rondom MFC
27 – 30 mei: Jeugdtoernooi vv WTOC

Juni 2013.
1. Rosédamesvoetbaltoernooi
8. Familiedag WTOC
20. Dorpsfeest Aldwâld
21. Dorpsfeest Aldwâld
22. Dorpsfeest Aldwâld
23. Dorpsfeest Aldwâld

Voor al uw feesten/partijen
en vergaderingen.
Meer info: 0511 - 705 255

De Itery

OUDWOUDE

Buffet-Restaurant, Eetcafé, Café en Snackpunt

Colofon

Nummer 15 – maart 2013 – 5e jaargang
Oplage 450 exemplaren – verschijnt 4 x per jaar

Redactie:
Ben de Vries – voorzitter, lay-out
0511 453278
Karin Starkenburg – secretaris, lay-out
0511 408308
Jacob de Vries – penningmeester
0511 453278
Aren Vroegindewey – eindredacteur
Erik de Vries – lid redactie
Annie Mulder – lid redactie
Rianne Raap – lid redactie
Sjoerd Dijkstra – lid redactie
Ankie Viguurs – lid redactie

Contactadres advertenties:
Jacob de Vries - 0511 453278

Drukker:
Allprint - Dokkum

E-mailadres voor artikelen en andere bijdragen:
info@doarpskranteopehichte.nl

Website Op 'e Hichte
www.doarpskranteopehichte.nl

Bericht voor de bewoners:
Vorm en schrijfwijze van teksten die door anderen worden aangeleverd, worden door de redactie niet gecorrigeerd. Er kan eindredactie plaatsvinden als de tekst ten minste veertien dagen voor de deadline aangeleverd wordt met het verzoek tot controle. Aanpassingen en veranderingen zijn natuurlijk in overleg met de schrijver.

Plaatsing van uw kopij:
De redactie beslist wanneer aangeleverd materiaal geplaatst wordt, dit is afhankelijk van de beschikbare paginaruimte. Materiaal kan dus in een later nummer worden geplaatst dan het eerstkomende.

Tips voor het inleveren van kopij:
- teksten liefst digitaal aanbieden in Word of als een tekst in een 'gewoon' txt-bestand
- foto's liefst als originele foto in de oorspronkelijke bestandsgrootte aanleveren als bijlage bij uw e-mail
- graag bronvermelding voor tekst en/of illustratie als deze niet van uzelf is.

Abonnement?
Woont u buiten Aldwâld dan biedt de redactie de volgende mogelijkheden om de doarpskrante te lezen:
- via internet door te surfen naar onze site www.doarpskranteopehichte.nl.
- een jaarabonnement voor €14,00
Opgave via info@doarpskranteopehichte.nl of penningmeester Jacob de Vries
telefoon 0511 453278

Nabestellen
Alle nummers voorafgaand aan de nieuw te verschijnen "Op 'e Hichte" zijn na te bestellen. De kosten van nalevering zijn €4,00 per nummer. Voor het nabestellen neem je contact op met onze penningmeester.

Kopij voor eerstkomende Doarpskrante s.v.p. uiterlijk inleveren op 29 mei 2013

De redactie is niet verantwoordelijk en/of aansprakelijk voor de inhoud van de artikelen van derden.

Friese paarden
Im- en export
Pieter Wijbenga
06-53227001
www.pieterwijbenga.nl