In deze editie:

Bejaardenwoningen Starkenburg Kollum

Jeu de Boules

najaarsnummer

13

Op 'e Hichte

Doarpskrante
september
2012

yn balâns

Help, het wordt herfst! En dus heeft je huid en haar andere verzorging nodig dan in de zomer. Door de zon kan je haar uitgedroogd en dof zijn. De guur wordende wind, koude regen, airco en de verwarming zorgen in no-time voor een trekkerig gevoel, barstjes en schilfertjes op je huid. **Toch knap de herfst door?**
De juiste verzorging is bij Yn Balâns nu extra voordelig., zodat u ook in de herfst op uw mooist bent.

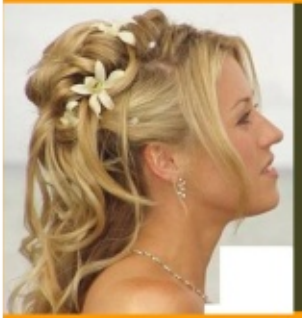

10% korting
Kleurenanalyse

10% korting
Make-Up
Dr. Baumann

Kleurenanalyse :

Durf te veranderen in haarkleur, make-up, kleding, durf kleur te gebruiken!

- Met Persoonlijk advies
- Als een gezellige beauty avond

U zult zien, u zult stralen!

Geldig ;September/Oktober 2012

Praktijk (Jannie) :0511-408315
Huidsalon (Jetty/Petra) :06-83051072
Haarsalon (Janke) :06-12897340

9 november 2012

Wellness avond in Oudwoude
Met leuke workshops

Yn Balâns
Jannie Cnossen
Dellenswei 3
9294 LH Oudwoude
www.ynbalans.nl

Redactioneel

Redactiewijziging
Maar liefst twaalf nummers mede gemaakt door redactieleden Jan Lieuwe Terpstra en Jan de Jong. Jan Lieuwe was de meester van de penning bij de redactie en had een kritische blik op de zaken. Jan de Jong was samen met Erik de interviewer en schrijver van het bedrijfsinterview. De redactie bedankt hen voor de inzet en hopen dat ze nog veel leesplezier hebben met de Op ‘e Hichte. Op 20 juli hebben we met een BBQ afscheid van hen genomen. Dankzij de tent van Marten Schotanus hadden we goed onderdak en zouden we de zwaarste buien hebben kunnen overleven...

Na de oproep voor kandidaten voor de redactie hebben vier personen zich gemeld. Drie hiervan zijn door de “zware screening” gekomen en namen bij het begin van het derde nummer zitting. Dit zijn Rianne Raap, Ankie Viguurs en Jacob de Vries. Jacob neemt het penningmeesterschap van Jan Lieuwe over. Ankie en Rianne zullen zich o.a. Met interviews bezighouden. Samen met hen is dit nummer tot stand gekomen.

Schrijven voor de krant?
Naast ‘De Stikelstekker’, Reinder H. Postma en Yvonne te Nijenhuis, Brand de Jager en Bearn Bilker kunt óók u schrijven voor de krant. Eerder schreef Berber Planting over haar gemaakte reis. In dit nummer schrijven Bert Schudde en Erik de Vries over hun Poolse vakantieavonturen.
't Hoeft natuurlijk niet over een vakantie te gaan, zo treft u in dit nummer een artikel over de bejaardenhuisjes aan. Staat in het volgende nummer úw verhaal?<<<

Raad waar het staat...

Raad waar het staat of ... hangt?

Het idee is dat de bank er niet alleen in goede tijden is.

De Rabobank is een bank van de lange termijn. Wij geloven dan ook in het duurzaam werken aan een solide toekomst. En niet in het snelle succes. Dat betekent dat we voor u producten en diensten hebben die zorgen voor een gezond fundament. Zo kunt u ook in mindere tijden op ons bouwen. Dat is het idee.

www.rabobank.nl/burgumdelauwers
(0511) 45 85 00

Rabobank

Doarpsbelang Aldwâld

Nys fanút Doarpsbelang

Op het moment dat ik het Nys fanút Doarpsbelang schrijf is het zomervakantie en hebben wij de afgelopen weken kunnen genieten van prachtig zomerweer met op een aantal dagen temperaturen boven de 30 graden. Ik ga het in deze Nys fanút Doarpsbelang kort houden en in de volgende editie van de Doarpskrante ga ik nader in op de actuele onderwerpen.

Het enige dat ik in deze Doarpskrante wil aansnijden is het ophalen van het 'Oud Papier' in Aldwâld. Op de oneven maanden van het jaar werd het 'Oud Papier' door muziekvereniging 'Blaast de Bazuin' opgehaald. Deze vereniging is gestopt en haalt dus het 'Oud Papier' ook niet meer op. De afspraak die gemeentelijk breed is gemaakt is dat bij het stoppen van een vereniging in een dorp het ophalen van het 'Oud Papier' overgaat naar Doarpsbelang. Het bestuur van Doarpsbelang heeft besloten om ten eerste: de coördinatie van het 'Oud Papier' op zich te nemen en ten tweede: ook andere Verenigings- en Stichtingsbesturen uit Aldwâld te mogelijkheid te geven om het 'Oud Papier' op te halen. Verenigings- en Stichtingsbesturen uit Aldwâld kunnen zich via de mail dorpsbelangen@aldwald.nl aanmelden vóór 15 oktober 2012. Het bestuur van Doarpsbelang gaat op basis van het aantal aanmeldingen een schema, vanaf november 2012, voor het ophalen 'Oud Papier' maken. In september haalt Doarpsbelang samen met de muziekvereniging het 'Oud Papier' op. Complimenten aan de muziekvereniging 'Blaast de Bazuin' dat zij voor een goede overdracht zorgen en zich daar ook heel erg verantwoordelijk voor voelen.

Aldwâldmersyl, 25 augustus 2012

Foarsitter Doarpsbelang Aldwâld,
Sj. Hoekstra<<<

21e ringrijderij Aldwâld opnieuw zeer geslaagd

Zaterdagavond 14 juli konden paardenliefhebbers hun hart weer ophalen in Aldwâld. Voor de 21e keer organiseerde Doarpsbelang Aldwâld het ‘rinkjeriden’. Een evenement dat vanaf 1988
door Doarpsbelang wordt georganiseerd en in de afgelopen 24 jaar is uitgegroeid tot een begrip onder de vele paardenhouders die deze regio rijk is.

Ook dit jaar was er weer een groot deelnemersveld. Maar liefst 26 combinaties en 5 ruiters waren te bewonderen. Er werd gestreden in een drietal categorieën, namelijk paard met aanspanning, pony met aanspanning en ruiters. Vanaf 19.00 uur denderden de prachtige rijtuigen met daarvoor de Fryske hynders, KWPN-’ers, Haflingers, Welshpony’s, Shetlanders, en wat al niet meer over de heringerichte Jan Binneswei. Om zeven uur begon de strijd om de prijzen. Fanatiek daverden de wagens over de Jan Binneswei, de eerste ringen werden gestoken. Na drie rondes was het tijd voor een pauze en konden de rijders even bij komen onder genot van frisdrank met koek . Hierna werd het tijd voor de vierde en laatste ronde . De steeksters deden hun uiterste best

Stream

Maaike Kamstra – v.d. Wal
Foarwei 11
9294KC Oudwoude
Tel:0511-453141

Praktijk voor Pedicure
Shiatsu
Stoelshiatsu
Voetreflexologie

Email:Stream @ 4yntspier.nl
www.4yntspier.nl

STARKO
carrosserie- en constructiebedrijf
WWW.STARKO.NL

De drukker voor iedereen!

All PRINT

Geboorte-, Trouw- en Rouwkaarten • Afdrukken van A4 tot A0 van Full Colour tot Zwart/Wit • Kalenders • Zelfinktende Stempels • Full Colour Stickers Lidmaatschappassen • Briefpapier • Enveloppen • Visitekaarten • Mailing met klanten-databases • Bouwtekeningen • Inbinden • Lamineren • Periodieke verenigingsbladen

Bezoek: www.allprint.nl

Hogepol 5 | 9101 LZ | Dokkum | 0519 - 221405 | www.allprint.nl | info@allprint.nl

Schildersbedrijf

Post

- Schilderwerk
- Glasherstel
- Wandafwerking
- Isolerende beglazing
- Wijzonol Kleuradvies
- Vloerafwerking

Foarwei 43 Oudwoude 0511-452509

om de ringen te steken. De wedstrijd zelf bleef spannend tot het eind. Winnaar bij de categorie paard met aanspanning werd Louw van der Zwaag met steekster Tineke Bloemsma-Hoekstra uit Aldegea en de winnaar van de categorie pony met aanspannning werd Nico Steringa met steekster Cicilia Streekstra uit Broeksterwâld. Bij de categorie ruiter moest voor de eerste en tweede plek nog een barrage worden gereden door Janke Thea Veenstra en Inge Terpstra, beide uit Aldwâld. Tijdens deze barrage haalde Janke Thea Veenstra de meeste punten en pakte daardoor de eerste plek in deze categorie. De 'pechprijs' ging naar Sigrid Haagsma. De prijs voor het schoonste geheel ging naar Bram van der Weg met steekster Hinke Jelsma uit Kollumerzwaag. De combinatie van het fryske hynder Andries van Sin en Wille, de friese sjees en de prachtige friese klederdracht was een prachtig gezicht. De prijsuitreiking vond plaats in MFC Hústerwâld. Met het droog weer, een groot deelnemersveld en veel publiek kan Doarpsbelang Aldwâld weer met tevredenheid terugkijken op een bijzonder geslaagde ringrijderij 2012. Een evenement dat ook dit jaar weer mogelijk is gemaakt dankzij de hulp van vele vrijwilligers en de donaties van een groot aantal sponsoren.<<<

Uitslag deelnemers ringrijden Oudwoude 2012

Categorie paard met aanspanning
1. Louw van der Zwaag met steekster Tineke Bloemsma-Hoekstra uit Aldegea;
2. Kees van der Veen met steekster Nynke van der Veen uit Kollumerpomp;
3. Oebele Tiekstra met steekster Willy Bouma uit Drachten.

Categorie pony met aanspanning
1. Nico Steringa met steekster Cicilia Streekstra uit Broeksterwâld;
2. Frouwkje Turkstra met steekster Annie Mulder uit Aldwâld;
3. Ebbo Ludophie met steekster Machteld van der Zee uit Aldwâld.

Categorie ruiter
1. Janke Thea Veenstra uit Aldwâld;
2. Inge Terpstra uit Aldwâld.

Schoonste geheel
1. Bram van der Weg met steekster Hinke Jelsma uit Kollumerzwaag;
2. Leontine Vlasma met steekster Jildou de Boer uit Aldwâld;
3. Janke Thea Veenstra uit Aldwâld<<<

Trekkerbehendigheidswedstrijd Aldwâld wederom een TOPPER

Vrijdag de 13e een Trekkerbehendigheidswedstrijd organiseren is gewaagd en dat bleek of toch niet! In eerste instantie leken de watergoden ons niet goed gezind. Een paar dagen voor vrijdag de 13e werd het complete parcours met feesttent in het weiland opgebouwd. Toen kwam de regen en het leek erop dat de trekkerbehendigheidswedstrijd niet door kon gaan omdat het weiland te nat was. Flink balen voor de commissie maar de oplossing lag dichtbij. De commissie besloot om de wedstrijd op het parkeerterrein van WTOC te houden. De feesttent met de commissie optillen en versjouwen naar het parkeerterrein. Het parcours verplaatsen en de wedstrijd kon beginnen. De watergoden waren tijdens de wedstrijd niet thuis en het werd een prachtig droge avond. Er werd gestreden in twee categorieën, de heren- en dames. Bij de heren een 29 deelnemers en bij de dames 6 deelnemers. Een mooi breed deelnemersveld met zeer kleine en zeer grote tractoren die streden om de eerste prijs. Bij de heren heeft Joop Dijkstra zijn titel van 2011 goed verdedigd en werd wederom winnaar bij de heren in 2012. Bij de dames werd Paula de Jong de winnares. Hieronder is op veler

Een nieuwe website?

Profiteer dan van deze voordelen:

- >> ***Goed vindbaar in Google***
- >> ***Meer bezoekers***
- >> ***Een perfecte 1e indruk***
- >> ***Zeer scherp tarief***

Meer info? Bel dan: 06 - 14 15 59 14

Nextstep design

Webdesign, Webmarketing & Reclame

F. Hoekstrastraat 4, 9294 LA Oudwoude | www.nextstep-design.nl

Gerlof Wiersma v.o.f.
Loonbedrijf

Voor al uw grondwerk

Met Mobiele- Rups- of Minikraan

E-mail: info@gerlofwiersma.nl
Foarwei 45 Oudwoude
Tel. 0511-451493

www.gerlofwiersma.nl

Auto Service keizer

Simmerwei 15 - Oudwoude
Tel. 0511-442410

Kwaliteit komt op de eerste plaats zodat u tevreden de deur uitgaat!

- Onderhoud en reparatie van alle merken
- APK
- Airco-onderhoud
- Uitlijnen

Winterbanden voordelig geprijsd!

verzoek de totale uitslagenlijst voor de heren en dames met de tijden weergegeven.

Heren

1. Joop Dijkstra 3.01
2. Andries Boersma 3.10
3. Klaas Lieuwes 3.43
4. Wieger Bosma 3.45
5. Jintje vd Veen 3.47
6. Hans Douwe vd Boon 4.05
7. Auke Nauta 4.22
8. Rienk Sjoerd Fennema 4.22
9. Henri Timersma 4.24
10. Jacob Schotanus 4.28
11. Peter van Kammen 4.40
12. Bas van Goethem 4.50
13. Jilles Bijlstra 4.53
14. Arjan Lieuwes 4.54
15. Kiempe Veenstra 5.03
16. Ruurd Lieuwes 5.04
17. Lieuwe Jan Sangers 5.04
18. Pieter Veenstra 5.11
19. Andries Minnema 5.22
20. Gerrit Minnena 5.23
21. Alle Klaver 5.34
22. Jan Minnema 5.43
23. Jorn Turkstra 5.57
24. Jasper Steringa 6.02
25. Jitze Dijkstra 6.02
26. Berend Jan Veenstra 6.30
27. Hans Visser 6.30
28. Pieter Johan Wijbenga 7.01
29. Hielke Hoekstra 8.56

Dames

1. Paula de Jong 4.11
2. Ingrid Hoekstra 5.33
3. Esther Hoekstra 5.56
4. Anette Hoekstra 6.30
5. Sigrid Haarsma 7.03
6. Annemieke Wijbenga 7.10<<<

Klaverjassen W.T.O.C.

Seizoen 2012 - 2013

Plaats: Oudwoude
Waar: Kantine v.v. W.T.O.C.
Aanvang: 20.00 uur
Tel: 0511- 451676

Seizoen 2012 – 2013

Vrijdag	21	september
Vrijdag	5	oktober
Vrijdag	19	oktober
Vrijdag	2	november
Vrijdag	16	november
Vrijdag	30	november
Vrijdag	14	december
Vrijdag	28	december
Vrijdag	11	januari
Vrijdag	25	januari
Vrijdag	8	februari
Vrijdag	22	februari
Vrijdag	8	maart
Vrijdag	22	maart
vrijdag	5	april
Vrijdag	19	april

Activiteitenboerderij Hammerslag

Voor familiefeestjes, verjaardagen, teambuilddagen, buurtverenigingen enzovoort!

fam. Dijkstra - Weardebuorsterwei 2 - 9295 LC te Westergeest
0511-445474 / 0622086852 of info@hammerslag.nl
www.hammerslag.nl

Herfst arrangement 'de Stippenkaart'

Koffie/thee met gebak van de dag
+ handboogschieten

€12,50,- p.p.

Aanvullende informatie

- Tijdsduur : twee uren
- Minimaal 8 pers.
  < 8 pers. = kosten 8 pers.
- 3 banen aanwezig

Aldwaldemers om ûtens

Zittend achter de pc ga ik op Google Oudwoude opzoeken. (Het bloed kruipt waar het niet kan gaan.) Al zoekend kwam ik het tijdschrift “Op ‘e Hichte” tegen met een verhaal van Ljibbe Rekker. Hij noemt daar enkele namen die mij alle bekend voorkomen. Allen klasgenoten van de lagere chr. school. Ik kan er zo nog enkele aan toevoegen: Willem Tjoelker, Harry Dijkstra, Sjoukje Westra, Boukje de Jager, Janny Bosma (jong overleden).

Wat ik mij herinner van de lagere school is dat wij in het begin maar enkele uren les hadden. Er was niet genoeg brandstof om de school te verwarmen, het was in 1945, net na de oorlog. Wij hadden de school heel dichtbij, een paar minuten lopen, terwijl andere kinderen van ver moesten komen, onder meer van de Wouddijk en dan op klompen door de weilanden. Schoolreisjes hadden we in die tijd niet.

In zo’n dorp moet je ook zelf heel goed vermaken, we gingen in de zomer leren zwemmen in de kleigaten of in het kanaal de Zwemmer. ’s Winters schaatsen op de ijsbaan aan de Voorweg. Ook konden we in de winter spannende boeken lenen bij Wiep Sangers, onze buurman, hij had een bibliotheek aan huis. Door de week werden er fietsen gerepareerd. Op zaterdag was de bibliotheek open. Mijn broer Jan Visser bezit nog enkele boeken uit die bibliotheek.

Na de lagere school ging ik onder andere met Jouke van der Ploeg en Willem Tjoelker naar de Mulo in Kollum. We begonnen in klas I met 40 leerlingen, na 2 jaar verlieten verschillende kinderen de school. De leerplicht was tot 14 jaar en hun ouders hadden het geld hard nodig.

Willem Tjoelker en ondergetekende mochten de school afmaken en we zijn beiden geslaagd. Een verzoek van de directeur aan mijn ouders om mij naar de Kweekschool te laten gaan werd afgewezen. Dat was financieel niet mogelijk.

Ik ben toen gaan werken en wel op een kantoor in Groningen. Elke dag, maandag tot en met zaterdag met de trein. Na twee jaar (1958) ben ik vertrokken naar Den Haag. Om de 14 dagen kwam ik het weekend thuis. Je gaat dan al meer afstand nemen van je geboorteplaats. Maar vergeten doe je het nooit.

Mijn ouders Jan en Anke Visser gingen later in Kollum wonen en zijn daar overleden. Nu liggen ze begraven bij de kerk in Oudwoude, een enkele keer komen we daar eens kijken. Soms komen we met de trein naar Buitenpost, huren dan een fiets en gaan dan richting Kollum en Oudwoude. Het is fijn om in deze omgeving weer eens rond te fietsen en herinneringen op halen. Momenteel lees ik de boeken van Reinder H. Postma. “De oorlog een gezicht geven”. Heel interessant om deze boeken te lezen. En wat kom je dan veel tegen, zoals namen van mensen die ik gekend heb. Uiteraard weet ik zelf niet zo veel van de oorlog (mei 1939 geboren). Wel herinner ik me nog heel goed de evacués uit Limburg. Zij werden op een zaterdagmiddag op een boerenkar rondgebracht naar diverse adressen. Bij ons was een jonge vrouw (Mien

Multifunctioneel centrum
Hústerwâld

Hústerwâld is hét Multifunctionele centrum in Oudwoude. Multifunctioneel wil zeggen dat één gebouw een heleboel verschillende functies heeft. Zo kunnen peuters er terecht in het Pjuttershonk, is er gelegenheid voor tal van sporten, zijn er zalen voor verschillende doeleinden te huur en worden er jaarlijks vele activiteiten georganiseerd voor jong en oud.

Hústerwald brengt heel Aldwâld samen.

www.husterwald.nl

Contactgegevens
MFC Hústerwâld
De Wygeast 14
9294 KP Oudwoude
tel. (0511) 70 15 20

Beheerders:
Mevr. J. de Jong, tel. (0511) 45 29 38
Mevr. B. Planting, tel. 06 - 25 20 15 56
Dhr. J. v/d Veen, tel. (0511) 45 33 48

Zaal reserveren?
Neem contact op met mevr. J. de Jong, tel. (0511) 45 29 38

heette ze) uit Roermond. Haar moeder was bij Anne en Sietske van der Meulen, onze buren. Dan de bevrijding, Canadezen reden door Oudwoude en deelden sigaretten en chocolade uit. Ik ruik het nog. Het bovengenoemde boek maakt veel bij mij los en dan voel je toch weer een stuk betrokkenheid bij je geboorteplaats.
Na Den Haag ben ik vertrokken naar Enschede, waar onze dochters Marjet en Annemiek zijn geboren. Nu wonen we als sinds 1972 in Hengelo. Ook hier kom ik nog wel Friezen tegen, onder andere uit Kollum. Onze oudste dochter woont nu in Heemstede. De jongste dochter woont in Amersfoort. Zij heeft een tweeling en daar zijn we ook heel trots op!
Mij is gevraagd een en ander op papier te zetten voor “Op ‘e Hichte”. Dit is dan mijn bijdrage geworden Oudwoude blijft voor mij de plaats waar ik geboren en getogen ben en waar heel veel herinneringen liggen en waar ik graag af en toe heel even vertoef.

Met vriendelijke groeten
Sieger Visser,
Brederostraat 95 7552 KC Hengelo
Email adres: S.Visser-kaq@kpnplanet.nl<<<

Het zomerse tuinfeest valt niet meer in het water als het snel afkoelt of wanneer het onverwacht gaat regenen.
Met een kwaliteitsveranda van Gommers Houtbouw kunt u nog lang nagenieten van een gezellige zomeravond.
Wel een idee maar nog geen keuze gemaakt. Kijk ook voor een exclusieve berging of authentieke garage op gommershoutbouw.nl en laat uw idee en onze ervaring samenkomen in uw tuin.

Teake Pieterslân 6 | 9298 RX | Kollumerzwaag | info@gommershoutbouw.nl
Tel.: (0511) 44 70 29 | Fax: (0511) 44 38 82 | GSM: (06) 53 69 42 05

gommershoutbouw.nl

GOMMERS HOUTBOUW

Jeu de Boules 't Tichtsteby'

Het is al weer een tijdje geleden dat we zijn gestart met Jeu de Boules. Om precies te zijn 7 mei. Daarvoor is er veel werk verricht om deze prachtige baan te realiseren, met dank aan de vrijwilligers die dit mogelijk gemaakt hebben. In het bijzonder, zonder anderen te kort te doen, Sjoerd Fennema, die er haast dagelijks te vinden is.
Tijdens de officiële opening door burgemeester Bearn Bilker waren er een kleine honderd personen aanwezig die onder

het genot van een gratis hapje en drankje kennis namen van een, voor ons dorp, bijzondere sportieve ontspanning.
Tijdens deze opening werd ook de naam bekend gemaakt. Een bijzonder originele, door Joukje Smeding bedachte naam: ´t Tichtsteby.
Dat we een baan hebben die er mee door kan, bleek tijdens een partij die we speelden tegen Holwerd. Ondanks de stromende regen waren ze vol lof over deze baan. In Holwerd spelen regelmatig, ook in competitieverband, ongeveer 35 personen.

ELKE MAANDAGAVOND VAN 19.00 TOT ONG. 21.00 UUR
EN
WOENSDAGMIDDAG VAN 14.00 TOT ONG 16.00 UUR

vindt u een vast groepje enthousiaste mannen en vrouwen op en langs de baan.

Dat ik hier schrijf `vast groepje` doet blijken dat er best wat meer mensen bij kunnen. We hebben vier banen en op elke baan kunnen maximaal zes personen in teams van twee spelen. Dus kunnen er wel 24 personen tegelijk op de baan...
Het is ook veel spannender om er een competitie van te maken.

Dus mensen schroom niet en kom. We mogen trots zijn op wat hier gerealiseerd is. Dus maak er gebruik van!!

Jan Smallenbroek<<<

KLUSSENBEDRIJF & HANDELSONDERNEMING

W. BOSCH

Voor al uw timmerwerkzaamheden

Jan Binneswei 17
9294 KJ Oudwoude
Telefoon 06-50832337
Fax 0511-443381
E-mail info@wbosch.nl

K.J. Reitsema

SPUIT- EN AFWERKINGSBEDRIJF

Plafond- en wandafwerking

06 - 109 45 364

Jan Binneswei 13 - Oudwoude

Nog even wachten (al kunnen sommigen dat niet), en dan staan ze er niet meer!!!

Jawel, ze zijn (bijna) verdwenen, de laagbouwwoningen, in de volksmond bekend als bejaardenwoningen aan de Jan Binneswei. In het fotoboek Aldwald van 2006 werd al gemeld dat er toen nog één echt oudere bewoner woonde en verder alleen jongeren. Ze waren in 2006 reeds voorbestemd om te worden gesloopt. De laatste jaren werden ze inderdaad alleen nog gebruikt als tijdelijke huisvesting voor mensen die even een onderkomen nodig hadden. Dat waren voornamelijk jongeren. In nummer 4 van doarpskrante 'Op 'e Hichte' is door het bestuur van het MFC ook al eens aandacht gegeven aan deze woningen.
In 1968 zijn er midden in het dorp twaalf woningen gerealiseerd in opdracht van Stichting Bevordering Volkshuisvesting met als doel een moderne huisvesting aan ouderen te bieden. De woningen zijn later ondergebracht bij Woningbouwvereniging Kollumerland. Vele jaren hebben met name de oudere bewoners hier met veel plezier gewoond. Alles gelijkvloers met uitzicht over een ruim grasveld met bloemperken. Bij mooi weer zagen voorbijgangers de bewoners vaak gezellig zitten op het kleine terrasje zitten, dat vanuit de slaapkamer bereikbaar was. Bij feest- en hoogtijdagen wapperde de vlag aan de hoge vlaggenmast op het gazon.

Het is al langere tijd bekend dat de woningen hun langste tijd gehad hebben en tegen de vlakte zullen gaan. Kennelijk gaat het sommigen niet snel genoeg en zijn er lieden geweest die hebben gemeend zelf maar wat voorbereidingen te moeten treffen. Dat dit niet zachtzinnig is gegaan, bleek de volgend dag al snel: nagenoeg alle ruiten waren gesneuveld, zelfs complete sponningen waren uit de gevel gerukt. Dit is geen kattenkwaad van kinderen geweest. Om dergelijke schades te veroorzaken, moet je zwaar geweld gebruiken. Gelukkig is er geen brand gesticht. Woningcorporatie en huidige beheerder Thús Wonen moest, wegens de onveilige situatie, in aller ijl noodvoorzieningen treffen om verder vandalisme te voorkomen. Hierdoor hebben we weken tegen een groepje dichtgetimmerde panden met stalen hekken er omheen moeten aankijken. Dat zag er niet uit! De daadwerkelijke sloop zal in de laatste week van augustus beginnen. Bij het uitkomen van deze dorpskrant zijn ze dus vermoedelijk uit het straatbeeld verdwenen. Maar het beeld van de dichtgetimmerde woningen zal bij velen nog lang op het netvlies staan.

Wat nog het meest verbaast, is dat er in het dorp met geen woord gesproken lijkt te worden over wie dit op zijn geweten heeft. Wie zijn het geweest, komen ze uit het dorp? Deze sloopdrift is niet geruisloos gegaan, dus met name de buurtbewoners zouden iets gemerkt moeten hebben, zou je denken. Zij zwijgen echter als het graf... Toch steken hier en daar afkeurende geluiden de kop op. Het is bij veel inwoners slecht gevallen. Dit is geen voorbeeld van hoe je met elkaar en met elkaars eigendommen omgaat! Ook al

Altijd thuis met De Friese Wouden

De Friese Wouden wil dichtbij mensen staan om in alle fasen van het leven hulp te kunnen bieden waar dat nodig is. Deze hulp kan bijvoorbeeld bestaan uit huishoudelijke hulp, verpleging en verzorging. Als het thuis niet meer lukt, dan kunt u ook gebruikmaken van zorg en verblijf in één van onze vier zorgcentra. Uw wensen en zelfstandigheid vormen de leidraad voor ons werk.

Samen met u bepalen we wat u nodig heeft en wat voor u belangrijk is. Voor elke situatie zoeken we een oplossing en zetten daarbij graag een stapje extra. Zo voelt u zich altijd thuis met De Friese Wouden.

Wilt u meer weten over wat wij voor u kunnen betekenen? Ga naar www.friesewouden.nl of bel 088 512 70 00 (voor huishoudelijke hulp 088 512 40 00).

De Friese Wouden
wonen welzijn zorg

www.friesewouden.nl

stonden de woningen op de nominatie voor sloop. Blijf er af!

Oudwoude staat bekend als een gezellig dorp, met een prettige woonomgeving en een actief dorpsleven, waar de gemeenschap wat voor elkaar overheeft. Het tweejaarlijks dorpsfeest bijvoorbeeld is hiervan een voorbeeld. Deze vernielingen zijn een voor Oudwoude onwaardige actie. Men heeft er niets mee mee bereikt, maar wel de woningbouwvereniging op onnodige, extra kosten gejaagd. Daarvoor zullen uiteindelijk de huurders - meestal niet de grootverdieners onder de bevolking - bijvoorbeeld via huurverhogingen moeten opdraaien.

Met alle publiciteit die erover is geweest in de regio, kun je stellen dat Oudwoude op een zeer slechte manier op de kaart is gezet. Een beschamende vertoning!<<<

TIMERSMA
HOUT EN PLAAT B.V.

FOARWEI 10
9294 KD OUDWOUDE

TEL.: (0511) 451868
FAX: (0511) 452000

OPSLAG: HOENDIEP NZ 9
STROOBOS

TEL.: (0512) 352358
FAX: (0512) 350666

Markante Oudwoudsters XI

Bearn Bilker

Villa Vaartzicht II

Wat mij bij het bestuderen van Hopperus Buma verbaasde, was dat ik nu pas ontdekte dat Villa Vaartzicht in Oudwoude en Villa Vaartzicht in Leeuwarden-Huizum wel degelijk met elkaar verbonden waren. Als oud-Leeuwarder weet ik natuurlijk dat ook daar een Villa Vaartzicht is. Wat bleek mij nu? De oud-burgemeester van Kollumerland liet in 1874 een herenhuis bouwen op een prachtig plekje, precies op het punt waar de Wirdumer Vaart in de Potmarge stroomt. Dit herenhuis noemde hij Villa Vaartzicht. Dit opvallende huis staat er nog steeds en is ook nu

particulier bewoond. Het huis heeft markant boven in de gevel duidelijk staan “Villa Vaartzicht”. Hopperus Buma woonde dus tweemaal in een huis dat de naam Vaartzicht droeg. Toen zowat op een eilandje gebouwd, nu tussen de bebouwing langs de Potmarge, die als een meander vanuit Leeuwarden door Huizum slingert. Het is een uniek stukje natuur midden in Leeuwarden.

Hopperus Buma heeft nog een groter stempel op Leeuwarden gedrukt. In 1871 erfde zijn vrouw, Jonkvrouwe Clara van Eysinga, het Burmaniahuis midden in de stad Leeuwarden, aan de Nieuwestad. Het was van oorsprong een middeleeuwse stins. Kennelijk beviel de oude stins de familie niet, want het echtpaar liet het grote en statige Burmaniahuis afbreken en bouwde er een compleet nieuw, groot herenhuis. Zowel Villa Vaartzicht als het nieuwe Burmaniahuis werden door dezelfde architect, J.D. Bruns, in dezelfde stijl gebouwd. Burmaniahuis staat er nu nog en is tot 1912 bewoond gebleven. Toen werd het gekocht door de Algemene Friesche Levensverzekering Maatschappij, nu Aegon. In 1993 werd het Burmaniahuis integraal in het stadskantoor van de gemeente Leeuwarden opgenomen, waar het nog altijd dienst doet als voorkant van het stadskantoor aan de Nieuwestad.

In dezelfde tijd werd ook Sminiastate in Wommels aangekocht, dus de familie had een aardig kapitaal geërfd om twee van zulke huizen aan te kopen en eentje geheel nieuw te bouwen, Vaartzicht, en eentje af te breken en daarvoor een nieuwe in de plaats, Burmaniahuis.

Het Burmaniahuis heeft een nare klank in de Friese geschiedenis gekregen. Het is in veler ogen het symbool van de onderdrukking. Tijdens de Tweede Wereldoorlog was het hoofdkantoor van de Duitse Sicherheitsdienst er in gevestigd. Hier vonden alle verhoren van Friese inwoners plaats die verzet pleegden of andere door de Duitsers niet geaccepteerde handelingen verrichtten. Er werd ook gemarteld en er werd door het Friese verzet zelfs afluisterapparatuur geplaatst, zodat men mensen kon waarschuwen waarvan de namen werden genoemd. Nu herinnert een gedenkteken van Chris Fokma in het Burmaniahuis aan deze gruwelijke episode.

Liefdadigheid

Villa Vaartzicht in Leeuwarden-Huizum was voor het echtpaar Hopperus Buma-Eysinga duidelijk bedoeld als buitenplaats. Naast de grote tuin, eigenlijk meer een park, die de villa omringde, waren er percelen tuingrond met daarop een eigen tuinmanswoning, waar een familie woonde, die voor de tuinen zorgde.

Uitvaartvereniging “De Laatste Eer”
Lid worden?
Kijk op:
www.uitvaartverenigingoudwoude.nl

Het maakte onderdeel uit van Achter de Hoven, waar eeuwenlang tuinen waren, die groente en fruit leverden voor de Leeuwarder inwoners. Er zijn nog altijd tuinen met kassen. Nu was Hopperus Buma als voogd verantwoordelijk voor een weeshuis, Tjallingastate te Westernijkerk. Deze boerderij deed zelf dienst als weeshuis. De pachter was verplicht een aantal wezen op te vangen en daar aan het werk te hebben. In 1875 bleek dat deze pachter de wezen schandelijk verwaarloosde. Daarom kocht Hopperus Buma vlakbij Vaartzicht 1200 m2 tuin aan langs de Potmarge met een gardenierswoning. Deze woning werd ingericht als weeshuis. De kinderen werden er te werk gesteld. Het werd zelfvoorzienend, het weeshuis verbouwde dus zijn eigen groente en fruit. Daarnaast konden ze ook nog groenten op de markt te koop aanbieden. Het weeshuis en – vooral – het grondgebied werden later kleiner, omdat de stad oprukte. Er kwam een nieuw pand aan de Huizumerlaan: Tjallingahiem. Nog weer later werd de functie als weeshuis opgeheven. Het werd toen een huis voor “moeilijke jeugd”, dit Tjallingahiem aan de Huizumerlaan bestaat nog steeds. Het biedt nu gespecialiseerde jeugdzorg.

Ambtsketen

Heel bijzonder is het verhaal van de ambtsketen van de familie Hopperus Buma. In 1852 luidde het Koninklijk Besluit dat elke burgemeester een zilveren onderscheidingsteken moest hebben. Dat mocht aan een oranjelint of aan een keten hangen. Uiteindelijk hebben alle gemeenten een ambtsketen laten maken.
Wat deed nu Bernhardus Hopperus Buma? Hij liet er zelf een maken. Zilversmid P.A. Guldenarm uit Franeker mocht voor hem een privéketen maken. Hij was op dat moment burgemeester van West-Dongeradeel. De keten ging vervolgens mee naar Kollumerland c.a. En toen zoon Wiardus Willem burgemeester werd van Hennaarderadeel, droeg deze hem daar. Kleinzoon Barend Hopperus Buma werd ook weer burgemeester en die droeg hem achtereenvolgens in drie gemeenten waar hij burgemeester werd: Doniawerstal, Haskerland en Smallingerland. Diens neef (zoon van zijn broer), mr Wiardus Willem Hopperus Buma, werd op zijn beurt ook weer burgemeester, en deze droeg de keten in Dwingeloo en Warnsveld. Deze laatste stierf in 2009. Vier generaties burgemeesters met dezelfde ambtsketen!

In 1883 vertrok Bernhardus Hopperus Buma met zijn vrouw uit Leeuwarden. Ze verhuisden naar Wiesbaden en wilden daar ook blijven. In die tijd was Wiesbaden in de mode als een moderne stad voor rijken, waar veel buitenlandse adel, vooral Russische, naar toe kwam. Lang heeft het echtpaar daar niet gewoond. Weldra waren ze weer terug in Leeuwarden. Hopperus Buma werd enige jaren later lange tijd ziek en stierf in het Burmaniahuis op 22 september 1892, hij was toen 66 jaar.
Uiteraard ligt het echtpaar begraven op de familiebegraafplaats te Weidum.

Met dank aan mr. Bernhard van Haersma Buma te Leeuwarden

Bearn Bilker
15 april 2012<<<

apotheek "it krúswâld" buitenpost kollum

Voorstraat 13, Buitenpost, 0511 54 26 23 Voorstraat 62, Kollum, 0511 45 24 51 www.itkruswald.nl

Minnema auto's b.v.

In- en verkoop
luxe- en bedrijfswagens

Conradi Veenlandstraat 100
9104 BN Damwoude
Tel. (0511) 42 24 46
Fax (0511) 42 21 56
Mobiel 06 537 10 415

Husternoord 10
9294 MX Oudwoude
Tel. (0511) 45 28 81
Fax (0511) 45 12 56
www.minnema-autosbv.nl

WYGEASTERADIEL

De Stikelstekker

Ach, het valt op't heden allemaal niet toe, vooral met Europa niet vanzelf. De Euro staat wikkkerdewik en ook met de banken gaat het puurmin; bovendien is er zo langzamerhand geen bank meer bij ons in de buurt, dus wij hebben ze ook niet meer recht op de kuur. Brussel wil met alle geweld dat wij de zuidelijke landen gaan steunen met onze spaarcenten, maar wij zijn van mening dat ze dan eerst zelf maar eens wat harder moeten gaan arbeiden. Wij weten wel dat het er heet kan zijn in die landen, maar volgens ons hebben ze de handen teveel bij het potlood i.p.v. ze uit de mouwen te steken.
Ook dichterbij huis gaat het maar zo zo. In de gemeente Kollumerland vertrekt de ene na de andere wethouder en dat is natuurlijk een slechte zaak. Ook met de centeratie gaat het min in onze gemeente dus dat schiet ook al niet op.

Volgens ons is er maar één manier op aan deze bedreigingen te ontsnappen: **Afscheiden!!!** Er moet een onafhankelijk en democratisch **Wygeasteradiel** komen, bestuurt door onze eigen mensen! Stel je eens voor Oudwoude met het grondgebied wat erbij hoort, apart! En dit kan best! We hebben vanzelf al twee dokters in ons dorp wonen, twee scholen en twee advocaten: Sangers & Sangers (na omscholingscursus). Als het moet openen we melkfabriek Hústernoord gewoon weer. Ook moeten wij onze eigen munt weer hebben: de JAN BINNES. De koers van één JAN BINNES is twee EURO. Binnen afzienbare tijd zullen er verkiezingen worden gehouden: de eerste politieke partijen hebben zich al gemeld en de eerste namen worden genoemd; de prominenten nemen inmiddels hun posities in.

Het CDA had aanvankelijk oud-wethouder Tjisse Hogendorp naar voren geschoven (want die heeft het nu wel aan tijd), maar toen deze in de gaten kreeg dat het voornamelijk vrijwilligerswerk was, trok hij zich terug. Nu is Jan Willem Prins no 1 op de CDA-lijst en omdat hij veel op Van Haarsma Buma lijkt, zijn de verwachtingen hoog gespannen. Bovendien is hij, bij een eventuele regeringsdeelname, zeer geschikt als minister van Financiën. Als running mate heeft hij onze Mona Keijzer: Attie Klaver. Attie Klaver heeft bijna overal verstand van en is dus breed inzetbaar. Ook het CDA-lid Sjoerd UBO roert zich en wil dolgraag minister van Sport worden en de Olympische Spelen naar Oudwoude halen met een centrale rol voor de WTOC-accomodatie.

Ook FNP-er Frâns Boersma is van de partij. Hij is voorstander van een groot vakantiepark bij Hústernoord. Om de pleziervaart te bevorderen wil hij alle bruggen in de Trekvaart en Zwemmer beweegbaar maken: de zg. staande mastroute. Partijgenoot Jan v/d Veen (bromsnor) had dit niet goed begrepen en had via internet al mooi wat Viagrapillen ingekocht. Nou zijn deze pillen nooit weg vanzelf, maar er is geen brug in de Trekvaart die ervan omhoog gaat. Verdere standpunten van deze partij zijn vrij vaag en daarom wordt deze partij ook wel de **F**analles **N**eat **P**artij genoemd.

Grote Sjoerd van Dorpsbelangen wil dolgraag namens deze partij een greep naar de macht doen. Belangrijkste actiepunten volgens Sjoerd: de prijs van het bier moet naar beneden en ruime sluitingstijden van de horeca, zodat je altijd laat naar huis kunt. Mocht er in de toekomst in Wygeasteradiel een koud buffet georganiseerd worden dan mag er geen vis bij zitten, zodat geen enkele onverlaat er stiekem een rotte vis tussen kan leggen, want die stinkerij bederft alles.

Liberale Bartele heeft zich ook in de strijd geworpen. Aanvankelijk kon hij niet meedoen, omdat hij in Kollum woont en die Kollumers willen we er niet bij hebben vanzelf. Maar

BESTRATING & GRONDWERKEN

HANDELSONDERNEMING

JELLE VISSER

Oudwoude

Voor het vakkunding aanbrengen van alle soorten (sier) bestrating.

Voor particulieren en bedrijven

U kunt hierbij denken aan:
Opritten
Terrassen/paden

Tevens kunnen wij alle soorten bestratingsmateriaal leveren.

www.handelsondernemingjellevisser.nl

info@handelsondernemingjellevisser.nl

De Wygeast 4, 9294 KN Oudwoude, 06 166 14 709

Liberale Bartele is niet voor één gat te vangen vanzelf en heeft in het oude buithuis bij zoon Wieger een kamertje in elkaar gespijkerd, zodat hij nu een postadres aan de Dellenswei (is Oudwoude) heeft. Zijn slogan: WYGEAST FOREVER. Centraal thema: afschaffen van regels en subsidies als de boeren er maar niet van te lijden hebben.
Ook onze plaatselijke PVV-man Jan Islam van de Wâlddyk is van de partij. Zijn voornaamste actiepunt is het afschaffen van de hoofddoekjes. Hij verwachtte hier gemakkelijk mee te kunnen scoren, maar had buiten Japke Dijkstra gerekend. Want die zei dat ze in de herfst en winter beslist niet zonder hoofddoek kan vanwege pijn in de oren. Maar Jan Islam, politicus als hij is, zei dat Japke in dit geval bij de dokter wel een hoofddoek op recept kan krijgen en dat het dan ook nog vergoed werd. Dit leek Japke wel wat en ging dus akkoord met het hoofddoekjesstandpunt van de PVV.

In een dorp als het onze kan men natuurlijk niet zonder Boerenpartij. J. Steringa sr. is bereid gevonden deze partij te vertegenwoordigen onder twee voorwaarden: ten eerste: vrije spreektijd en ten tweede: dat er tijdens de vergaderingen niet gerookt mag worden, is best zolang er maar wel gepruimd mag worden! Hij gaat er dan ook vanuit dat er achter het spreekgestoelte een kwispedoor staat.

In een dorp met zoveel koeien, paarden, schapen, honden en katten kan de Partij van de Dieren natuurlijk niet ontbreken. Hoewel we gewend zijn bij deze partij een mooi mokkel te zien, was in Oudwoude Jan Oane Bokje, dierenliefhebber als hij is, bereid deze partij te vertegenwoordigen. Maar toen Marjanne Thieme erachter kwam dat hij mollen vangt met klemmen en dat ze dan kroondood zijn, was zij puurrazend en kon Jan Oane Bokje het wel schudden.

Siebe Minnema (van de Trekweg) heeft al te kennen gegeven dat hij minister van Handel en Buitenlandse Betrekkingen wil worden. Voor welke partij is nog niet duidelijk, maar hij maakt zijn keuze pas als duidelijk is bij welke partij het meeste voordeel te behalen is. Bij de reizen naar het buitenland moet zijn vrouw Hiltje wel mee, want dan weten wij tenminste zeker dat het goed komt.

Verder zijn er nog een aantal posten waarvoor nog iemand gevonden moet worden, maar daar zitten wij niet over in, want in ons dorp zijn vrijwilligers genoeg. Wat nog wel geregeld moet worden, is de positie van Burgemeester Bilker. Hij kan natuurlijk niet burgemeester zijn van Kollumerland en tegelijkertijd wonen in Wygeasteradiel. Het gaat ons niet om de persoon, maar het is puur zakelijk en het begroot ons erg, maar er zal toch niks anders opzitten dan dat de burgemeester moet verhuizen. Nogmaals: het begroot ons zeer, maar in het nieuwe staatkundige bestel, waarin Wygeasteradiel een feit is, zal het toch zo moeten.

De volgende vraag moet gesteld worden, maar ligt gevoelig, dat weten we. Moeten wij, als inwoners van Wygeasteradiel ons nog vertegenwoordigd voelen door het Koninklijk Huis? Nu de burgemeester straks niet meer in ons dorp woont, wordt de afstand naar de Oranje’s groter. Bovendien: koningin Beatrix is prima, maar Willem Alexander? Tijdens de Olympische spelen moest Maxima hem steeds een por in de ribben geven, anders applaudisseerde hij te laat. En als we de boel aan het veranderen zijn dan meteen maar goed. Tegelijk met de verkiezingen voor het Wygeaster parlement kiezen wij ook een president. Efficiënt en goedkoop. Wij noemen hier, volstrekt willekeurig, een paar.

Dhr. A. Vroegindekroeg. Zeer welbespraakt en zeer ervaren. Zijn staart zal er wel afmoeten want zooooo.... kan hij ons niet vertegenwoordigen.

De Vries ICT

Computerreparatie
0511 - 453278
info@devriesict.nl

Bestel nu ook online!
www.devriesict.nl
www.vskins.nl

Dhr D. Dijkstra. Heeft in het verleden als loonwerker de belangen van de boeren en zijn personeel moeten verenigen en weet dus heel goed hoe je de kool en de geit moet sparen.

Mevr. L. de Boer.- de Boer. Heeft onlangs een lintje gekregen en dat staat goed in het buitenland. Kan goed praten en heeft verstand van saneren (Kollum Chemie) en dat kan nog wel eens van pas komen.

Zowel in Den Haag, Brussel als in Kollum zullen ze hun ogen en oren niet geloven, want één ding moeten ze niet vergeten:

WYGEASTERADIEL:
WY REDDEN ONSZELF WEL!!!!

w.g. de Stikelstekker.<<<

IJsclub Oudwoude e.o.

De zomerperiode loopt alweer naar zijn einde en het bestuur van de IJsclub komt in oktober weer voor het eerst bij elkaar om de plannen te bespreken voor de winterperiode 2012/2013
Ook in de zomerperiode dan is er toch nog wel wat te doen voor enige bestuursleden bij het clubgebouw.Het gras moet steeds worden gemaaid en het onkruid moet tussen de bestrating worden vandaan gehaald
Ook is door een jeugdige vrijwilliger deze zomer het hekwerk rondom het clubgebouw opnieuw in de beits gezet nadat het door enige bestuursleden was schoongemaakt
Wessel, Jan en Ulbe hebben een schijnwerper van een mast gehaald met de hoogwerker van bouwbedrijf Bijlstra uit Westergeest
Het glas van deze schijnwerper was waarschijnlijk vernield en moest worden opgegestuurd om hierin een nieuw glas en afdichting voor te laten zetten . Jammer dat dit gebeurd, dit zijn natuurlijk kosten die we liever niet hebben
Ook hebben we in de baan zelf nieuwe betonnen herkenningspunten gestort voor de juiste baan afmetingen
Op de dijk bij de lichtmasten aan de noordkant moet rondom de lichtmasten nog wat grond komen omdat hier wat verzakking is opgetreden
Dan moet er voor het winterseizoen na half oktober nog wat snoeiwerkzaamheden gebeuren bij de 4 lichtpalen aan het toegangspad op het eerste stuk land, graag wilden we hier wat vrijwilligers voor met een motorzaag. Belangstellenden die zich hiervoor beschikbaar willen stellen kunnen zich opgeven bij de voorzitter Iko Hoekstra 063491001

In het voorjaar zijn er ook nog jubileumboeken opgehaald en verstuurd , toch zijn er nog een aantal te verkrijgen bij de bestuursleden, onder de eigen leden in de drie dorpen, viel de belangstelling erg tegen Vooral oud inwoners toonden meer interesse Een ieder die nog belangstelling toont kan contact zoeken met het mailadres jandeboer@knid.nl of telefoon 0511-452637 Mob. 0629221356

De ledenvergadering dit jaar is gepland op vrijdagavond 16 november in het MFC Hûsterwâld te Oudwoude om 20.00 uur Gastspreker; Dhr. Jan Oostenbrug

Het bestuur<<<

Texaco Oudwoude - Foarwei 2 - 0511-454100
TEXACO
Kado's en woonaccesoires
Love for Living
7 dagen per week tanken en shoppen

Verkoop & Montage
Banden
& Velgen
AUTOBEDRIJF
Enno Ros
AUTOBEDRIJF
Enno Ros
0511-453774

Nieuws van CBS de Tarissing

Wanneer u dit bericht leest, ligt het oude schooljaar al weer een poosje achter ons en zijn we volop aan de slag in het nieuwe schooljaar. Toch willen we in dit stukje nog even aandacht schenken aan het vorige schooljaar. Door omstandigheden is onze bijdrage voor het vorige nummer van de dorpskrant niet geplaatst. De bijdrage van groep 3 en 4 willen we u niet onthouden en daarom voegen we hem nu nogmaals toe:

Kikkervisjes scheppen

In groep 3 en 4 zijn de kinderen druk in de weer geweest met kikkervisjes. Sybricht vertelt er iets over:
"Femke van der Naald had kikkervisjes gevonden in Kollum. In een slootje. Toen zagen ze een grote bol met allemaal kleine stipjes erin en dat hebben ze meegenomen en we hebben de kikkerdril in de plastic bak gedaan en een paar dagen later zijn ze uitgekomen. Ze hadden eerst het bolletje opgegeten en een paar dagen later kregen ze staartjes en dat is nu nog steeds zo. Er waren veel te veel. Femke van der Naald en Sybricht Dijkstra hebben een paar kikkervisjes er uitgehaald. Het was een heel gedoe. Sybricht Dijkstra stond op een kruk maar ze wist niet dat de emmer met kikkervisjes er naast stond. Ze wou van de kruk afgaan en toen??? viel de emmer met kikkervisjes om!! Juf Joke heeft met een sleef de visjes opgeschept maar dat wou niet echt en de hele vloer was nat. En een paar kikkervisjes waren jammer genoeg dood. Maar de kikkervisjes die het overleefd hebben gaan bij juf Joke in de sloot". Door Sybricht Dijkstra uit groep 4.

In het afgelopen schooljaar hebben we mogen genieten van schitterende hoogtepunten, waaronder ons groene feestje omdat we geen zwakke school meer zijn. De inspecteur heeft geconstateerd dat er gewerkt wordt aan goed onderwijs, dat leerkrachten afstemmen op wat de kinderen nodig hebben en dat er een prettige sfeer hangt waarin jong en oud betrokken zijn bij elkaar. De school is niet langer 'rood' maar heeft een 'groene' beoordeling gekregen. Reden voor een groen feestje met een groene toast en een groene traktatie!

In juli heeft groep 8 meegewerkt aan een reportage van de Leeuwarder Courant, de hele middenpagina van de zaterdagkrantbijlage sneon en snein van 7 juli hebben ze gevuld. Helaas kan hij niet in deze krant afgedrukt worden, maar er hangt een afdruk op school.
We hebben het jaar afgesloten met een prachtige musical die werd opgevoerd door de leerlingen van groep 7 en 8. Voor groep 8 was dit de laatste keer dat ze schitterden op de Tarissing. En dat hebben ze geweldig gedaan!
Ze zijn inmiddels allemaal uitgevlogen en hebben hun start gemaakt op het voortgezet onderwijs. We wensen ze allemaal heel veel succes en denken met plezier terug aan de tijd dat ze onze leerlingen waren.

In dit nieuwe schooljaar staan er al weer diverse activiteiten gepland. Met behulp van subsidie hebben we een nieuwe methode Engels kunnen aanschaffen. Vanaf dit schooljaar krijgen leerlingen in groep 5 t/m groep 8 Engelse les. Deze nieuwe methode maakt gebruik van native speakers via het digibord. Verder gaan we in samenwerking met de RUG werken aan een preventief antipestprogramma. Al met al is de Tarissing ook dit jaar weer volop in beweging.

Met vriendelijke groeten,
de leerlingen en het team van de Tarissing!<<

UITVAARTVERZORGING
H.S. Fennema

Een perfect verzorgde uitvaart.
Een troostrijke gedachte.

Uitvaartverzorging H.S. Fennema
Tolhuis 13
9291 JZ Kollum

H.S. Fennema

T: 0511-454009 M: 06-13075938 www.fennema-uitvaart.nl info@fennema-uitvaart.nl

N@!LS

Gelnagels
Acrylnagels
IGel
Teennagels
Manicure behandeling
Kadobonnen
Kinderfeestjes

Voor info:
Wietske van der Wagen
De Triemen 27A, Triemen
06-12269370

kraanverhuur
D de Jong
Foarwei 215 Kollumerzwaag
Tel. (0511) 44 29 98 GSM 06-51 50 22 46

Het adres voor groot materieel!

Foeke Dijkstra
Ongediertebeheersing.com
Uw specialist voor het beheer van ongedierte
Bel voor een deskundig advies en een grondige aanpak van uw problemen
0511 - 453455 / 06 - 11218159
info@ongediertebeheersing.com

Een bijzonder huis, deel 1

Reinder H. Postma / Yvonne te Nijenhuis

Brand!

Hemelvaartdag is voor veel mensen een vrije dag waarop de wekker niet gezet hoeft te worden, maar in 2012 worden de inwoners van Oudwoude al vroeg gewekt door de sirenes van brandweer en politie. De meeste mensen draaien zich weer om en slapen lekker verder, onwetend van het drama dat zich in hun dorp afspeelt. In de loop van de dag gaat het echter als een lopend vuurtje: de hulpdiensten waren op weg naar de Wâlddyk omdat het witte huisje aan het Mallegraafsgat in brand stond. Later die dag nemen veel mensen even een kijkje. Het is dan al duidelijk dat de inwoonster van het huis, de 80-jarige Toos van den Berg, door de brand om het leven is gekomen. De nasmeulende restanten van het huis worden bewaakt, want er moet nog onderzoek gedaan worden naar de oorzaak van de brand. Er zijn niet veel mensen die Toos kennen. Zij leefde zeer teruggetrokken en had met weinig mensen contact. Als geboren en getogen Amsterdamse vestigde ze zich in de jaren ’70 van de vorige eeuw in Oudwoude. Ze genoot van de rust en de prachtige omgeving van haar woonplek, die ook nog eens een bijzondere geschiedenis heeft. Wat niet veel mensen weten, is dat Toos’ huis één van de oudste in de gemeente is en eens een roemruchte bewoner had.

Geschiedenis

Om de geschiedenis van het huis aan de Wâlddyk nummer 11 goed te begrijpen, moeten we een heel eind terug in de tijd, namelijk naar het eind van de 17e eeuw. Stadhouder Willem III van Oranje bestuurt in die tijd de gewesten Holland, Zeeland,Utrecht, Gelre en Overijssel. Hij is getrouwd met de Mary Stuart, de dochter van de Engelse koning James II. In Apeldoorn laat hij een mooi zomer/jachtverblijf bouwen. We kennen het nu als Paleis het Loo.

In Engeland heerst veel onvrede over koning James. Dat hij katholiek is en vrijheid van godsdienst in wil voeren, is veel protestanten een doorn in het oog. Een groep van zeven vooraanstaande protestanten vraagt stadhouder Willem te helpen James van de troon te stoten. Hij moet dus zijn eigen schoonvader verdrijven, maar hij stemt toe en valt in 1688 Engeland binnen. Uiteindelijk wordt James II afgezet; hij vlucht naar Frankrijk. Willem en Mary regeren nu over Engeland, Schotland, Ierland en uiteraard de Nederlandse gewesten. Om zijn voorname status te benadrukken breidt Willem Paleis het Loo uit tot een paleis met grote allure. Ondertussen zit koning James niet stil. Hij verzamelt een leger van medestanders om zich heen en vaart naar Ierland, waar hij veel aanhangers heeft. Hij komt in het zuiden aan

makelaardij
Regiomakelaardij
Dokkum - Damwâld
Kantoor Dokkum: Keppelstraat 11; 9101 MT Dokkum; T: 0519 294 598 F: 0519 220 615
Kantoor Damwâld: Haadwei 56; 9104 BC Damwâld; T: 0511 420 942 F: 0511 420877
info@regiomakelaardij.nl | www.regiomakelaardij.nl
LMV

25 jaar
ervaring in meedenken
Al 25 jaar ervaring in het oplossen van automatiserings problemen in het MKB en omderwijs. Of het nu gaat om een eenvoudige PC, een complex netwerk, een telefooncentrale of maatsoftware, we zoeken altijd klantgericht naar de beste oplossing.
Geen snelle verkopers maar nuchtere automatiseerders.
KARS
automatisering
Pastorijehof 32
9294 KA Oudwoude
Tel. (0511) 453304
kars@karsweb.com

Op'e Hichte
Woondecoratie & cadeau-artikelen
Koffie- en Theeschenkerij
Tel. (0511) 44 77 37 - www.opehichte.nl

De Kaasboer aan huis
www.vanderzwaagkaas.nl
Voor Kaas, Wijn en Boerenzuivel
hoeft u de deur niet meer uit
Kaashandel v.d. Zwaag Kollum 06-46084938

land. Daar wordt hij hartelijk ontvangen door Donough McCarthy, 4th Earl of Clancarty. Het is deze Ierse graaf die later in Oudwoude zal wonen, in het huis waar Toos zoveel jaren later door de fatale brand zal omkomen.

Een Ierse graaf

Donough McCarthy wordt in december 1668 geboren op Blarney Castle in het zuiden van

Ierland. Hij is een telg van een vooraanstaand oud Iers geslacht. Zijn voorouders zijn koningen geweest van een van de vier koninkrijken van Ierland. Zij waren de grootste en machtigste van Ierland in die tijd.
Donough groeit op in een politiek gezien roerige tijd. Er spelen steeds allerlei conflicten tussen protestanten en katholieken. Zijn leven staat van jongs af aan onder invloed van deze geschillen.
Als hij acht jaar is, overlijdt zijn katholieke vader. Zijn moeder wil hem verder protestant opvoeden, maar zijn oom Justin is het hier niet mee eens. Hij probeert Donough in zijn macht te krijgen en dat lukt hem, want in 1684 arrangeert hij een huwelijk tussen zijn neef en de katholieke Elizabeth Spencer. Elizabeth is de dochter van een hoge functionaris aan het hof van de katholieke koning van Engeland. De bruidegom is vijftien en de bruid elf jaar oud. Het gaat in dit huwelijk om de politieke voordelen; liefde is geen item en na de huwelijksvoltrekking gaan ze dan ook weer ieder naar hun eigen huis.
De politieke keuze van de familie McCarthy is duidelijk: met oom Justin voorop zijn ze een aanhanger van koning James. Ze vinden het een schande dat de protestante Willem en Mary over Ierland regeren en willen James II terug op de troon. In Ierland denken veel mensen er precies zo over.

Met de koning op pad

Op 22 juni 1689 is Donough 21 jaar. Hij heeft de titel 4th Earl of Clancarty en woont op Blarney Castle, een indrukwekkend kasteel nabij Cork. Als koning James arriveert op Blarney Castle krijgt hij er een mooie logeerkamer en als dank voor de steun en goede ontvangst wordt Donough benoemd tot kamerheer van de koning, een hele eer. Ook wordt hij aangesteld als kolonel van een legereenheid. Krijgshaftig neemt Donough deel aan de acties tegen de protestanten. Hij is daarbij niet zachtzinnig tegenover zijn landgenoten. Een slager die weigert hem zijn paard af te staan, moet deze weigering met de dood bekopen. Donough geeft zijn mannen opdracht de slager in een laken te wikkelen en hem te jonassen. De mannen gaan enthousiast te werk. Zonder te letten op de kreten van de arme slager laten ze hem bij hun acties zo vaak op de keien vallen dat hij het niet overleeft.
Blarney Castle wordt ingericht als gevangenis, zodat de gevangen genomen tegenstanders vastgezet kunnen worden. Donough gaat met koning James II op krijgstocht. Aanvankelijk verloopt de strijd voorspoedig, maar dan stuurt koning Willem een leger. Dit protestante leger (met o.a. Engelsen, Nederlanders en Duitsers) staat tegenover het katholieke leger van James (o.a. Ieren en Fransen). Bij de slag aan de Boyne op 12 juli 1690 worden ze verslagen en James keert terug naar Frankrijk en ziet Engeland nooit weer. De slag aan de Boyne wordt nog ieder jaar in Ierland herdacht met de beruchte oranjemarsen, die vaak leiden tot grote ongeregeldheden.
Donough neemt de verdediging van Cork

Voegbedrijf
De Jong v.d. Bij
Nieuw
voegwerk
Impregneren
Renovatie
Oudwoude
06 - 15230156
0511 - 452280
Engwierum
06 - 46062107
0511 - 408590
Neem voor een kennismaking of een vrijblijvende
offerte contact met ons op.

Lauwersland
CAFE RESTAURANT PARTYCENTRUM
Restaurant Lauwersland
Foarwei 2-A
9294 KD Oudwoude
Tel: 0511 45 41 50
Bruiloften
Familiefeesten
Vergaderingen

voor zijn rekening. Als het protestante leger arriveert, is hij klaar voor de strijd, maar hij moet in de troepen van Willem III zijn meerdere erkennen en zich overgeven. Hij wordt in oktober 1690 in Cork gevangen genomen.

Gevangen

Dat Donough de afgezette James heeft geholpen, neemt men hem niet in dank af. Hij wordt in de Tower van Londen vastgezet en zijn bezittingen worden verbeurd verklaard. Zijn ouderlijk kasteel gaat dus voor hem verloren. Over zijn omstandigheden in gevangenschap zijn niet veel details bekend. Wat we wel weten is dat adellijke personen vaak een streepje voor hadden. Voor hen waren de omstandigheden heel wat beter dan voor de gemiddelde arme sloeber die eten had gepikt omdat hij zo'n honger had. Dus misschien viel het voor Donough allemaal wat mee, maar toch besluit hij de benen te nemen als hij daarvoor de kans krijgt. Na vier jaar in de Tower gezeten te hebben, bedenkt hij een list. Hij legt zijn pruikenbol aangekleed in bed, zodat het net lijkt of hij daar zelf ligt en maakt zich uit de voeten. Als de bewakers doorhebben dat ze gefopt zijn, slaan ze zijn bed open en vinden daar een briefje: deze bol neemt mijn plaats in. Donough is dan in geen velden of wegen meer te bekennen. Hij heeft al beredeneerd dat in Engeland blijven niet zo'n goed plan is en dus neemt hij de boot naar de overkant van het Kanaal. Hij belandt in Oostende, België, waar hij een militaire functie krijgt in het leger van James II.
In 1697 wordt Donoughs legereenheid opgeheven en ziet het ernaar uit dat James II nooit weer aan de macht zal komen. Het lijkt hem beter om nu zijn steun te betuigen aan de nieuwe regering. Hij wil ook zijn vrouw, die is achtergebleven, weerzien en hij hoopt dat familieleden van haar, die hoge posities in de regering bekleden, hem kunnen steunen. Hij keert dus terug naar Engeland in de hoop weer in genade aangenomen te worden. In Engeland aangekomen ziet hij zijn vrouw voor het eerst in jaren weer, maar al snel wordt hij verraden. Een dienstbode verklapt dat hij weer terug is. Het komt de koning ter ore en voor hij het weet, zit Donough weer in de Tower. Zijn droom van een goede terugkeer is voorbij. Hij mag de Tower na korte tijd verlaten, maar hij is nu voorgoed in ongenade gevallen en wordt verbannen met de ernstige waarschuwing erbij dat hij, mocht hij nog een keer terugkomen, zal worden opgehangen. Als Donough McCarthy oostwaarts vaart, laat hij de krijtrotsen van Engeland achter zich. Hij denkt dat hij zijn geliefde Ierland waarschijnlijk nooit zal terugzien.

Volgende keer het vervolg: Hoe kwam Donough McCarthy in Oudwoude terecht?

Illustratie voorkant dorpskrant: één van de familiewapens van de familie McCarthy<<<

LOON- EN GRONDVERZETBEDRIJF

OUDWOUDE

Swartewei 4
9294 KS Oudwoude

tel. 0511 - 45 17 84
fax. 0511 - 45 35 51

email: *info@loonbedrijfoudwoude.nl*
website: *www.loonbedrijfoudwoude.nl*

Starkenburg Kollum

30 augustus om 20:00 uur kwamen wij (Erik en Ankie) aan bij het bedrijfspand van Starko in Kollum waar eigenaar Anko Starkenburg ons welkom heette. Terwijl Anko een lekker bakkie voor ons zet, staan we even stil bij de oude foto's die in de hal aan de muur hangen. Het bedrijf is gestart met een overname van een reeds bestaande wagenmakerij in 1917, door Jacob Starkenburg, en vestigde zich aan de Voorstraat 12 te Kollum. Er ontstond een omschakeling naar carrosseriebouw op vrachtwagens. Het aanbod is in de jaren steeds breder geworden: van constructies voor grote loodsen tot kleine metalen onderdelen.
Omdat het steeds moeilijker werd (denk aan parkeren, laden/lossen), om aan de Hinderwet te voldoen, is in 1998 besloten om te verhuizen naar de Phaesmaweg. Met behulp van verplaatsingssubsidie is toen grond aangekocht waarop een grote loods met een modern kantoor werd gebouwd. Vijf jaar geleden is hier nog een nieuwe loods naast gezet. Al met al een bedrijf om trots op te zijn en dát is Anko. Voor de omwonenden aan de Voorstraat was het wel even wennen, je mist toch die bedrijvigheid in het dorp. Maar het is nu al weer heel gewoon.
Met acht man personeel wordt veel voor de lokale overheid en het bedrijfsleven geproduceerd. Daarnaast is er veel afzet in de drie noordelijke provincies. De verscheidenheid in werkzaamheden en productie is groot en veelzijdig. Er wordt gewerkt dan weer met roestvrij staal en dan weer met aluminium of staal en dat maakt het werk zo gevarieerd en mooi. Hiermee maak je het jezelf niet makkelijk, zegt Anko, maar het maakt het werk wel veel leuker en geen dag is gelijk. Opdrachten komen van grote ondernemers tot ZZP'ers en alles wat daar tussen in zit. Wist u dat op elk kantoor van de Lidl in Nederland een constructie van Starko aan de muur hangt om ordners op te zetten?
Het bedrijf heeft ook een regionale functie. Veel personeel werkt in de regio. Het is ook belangrijk om met de andere ondernemers in het noorden samen te werken, een ander bedrijf doet wat voor jou en andersom, je schuift elkaar de bal toe i.p.v. elkaar dwars te zitten. Je moet elkaar hier in het noorden wat helpen, want hier zitten al niet zoveel bedrijven. Soms doe je ook wel eens iets dat niet zoveel oplevert, dat is niet leuk, maar dat hoort er ook bij en is het risico van het ondernemen. Al met al laveert het bedrijf heel behoorlijk door de crisis heen.
Anko, we hebben heel gezellig bij je gezeten en hebben weer heel wat geleerd van het bedrijf Starko.

Hopelijk komen we over vijf jaar weer terug om verslag te doen van jullie 100-jarig jubileum!<<<

Zomervakantie 2012 in Polen

Bagage in onze klassieker, de groene Volvo 240, 20 juni, midden in de week en daar gaan we - Bert en Erik - richting Polen. Aanleiding is een uitnodiging om een bruiloft bij te wonen in een dorpje boven Krakau, midden in Polen. De reis verloopt voorspoedig, het weer is goed, soms zonnig. We doen er twee dagen over. Na de eerste overnachting, even over de grens in zuidwest Polen is het nog maar 400 kilometer naar het dorp waar gefeest zal gaan worden.
Zaterdag 23 juni is de huwelijksvoltrekking en aansluitend is er twee dagen feest, dus ook op zondag, in een groot hotel. Gedurende het feest hebben we daar een hotelkamer. Maandag na de bruiloft vertrekken we en rijden we over goede, doorgaande wegen naar Krakau. Een paar kilometer ten zuiden van de stad arriveren we op een goede camping. Deze is van alle gemakken voorzien. Onze tent staat vlot overeind en is snel ingericht, al blijkt ons luchtbed lek... Met een paar stroken duct tape is dit probleem echter snel verholpen. Aansluitend gaan we met de bus de stad in, kosten 4 Zloty - omgerekend 50 cent per persoon - heel goedkoop dus én je hebt geen parkeerproblemen. We eten een hapje in de oude binnenstad en maken een korte stadswandeling. De komende dag gaan we Krakau beter bekijken. In het overwegend katholieke Polen is de beeltenis van de Poolse Paus Woytyla nog veel te zien, zo ook hier, want hij heeft hier gewoond. De oude binnenstad is een bezoek meer dan waard. Prachtige, kleurrijke panden, gelegen rond

een groot plein met in het midden de vroegere Lakenhal. Daarin zitten nu allerlei winkeltjes. Ook is er genoeg gelegenheid voor een terrasbezoek. In een stad als deze kun je je goed in het Engels verstaanbaar maken. Om de oude stad heen ligt, als een cirkel, een schaduwrijk park.
De volgende dag gebruiken we voor een bezoek aan het nabij gelegen Auschwitz-Birkenau, het voormalig concentratiekamp uit de tijd van Nazi-Duitsland. Niet echt een uitje, maar zeer aan te raden voor een bezoek. Je wordt een aantal uren onder leiding van een gids goed geïnformeerd over de verschrikkingen van toen en je krijgt een goed beeld van de beide kampen, hoe er geleefd is en aan welke ontberingen men heeft bloot gestaan. Na nog een paar dagen doorgebracht te hebben met o.a. een tocht op

een huurfiets in Krakau en omgeving, reizen we verder naar Bolkow, een kleine plaats in het zuidwesten van Polen, 40 kilometer boven de Pools-Tsjechische grens.
Het is een ritje van 300 kilometer. Ook hier vinden we een keurige camping waar we zelfs in het Nederlands ontvangen worden. Het opzetten van de tent is routine, we doen wat boodschappen en gaan te voet de omgeving verkennen. Rond het kleine stadje glooiende heuvels, een landelijk gebied met kleine dorpjes en hier en daar een boerderij. Het heeft alle gemakken van winkels, pinautomaten en andere voorzieningen. Ook een heus kasteel, hoewel deels een ruïne, maar te bezoeken en te bezichtigen. We blijven er een aantal dagen en steken ook nog even de Tsjechische grens over. Kunnen we zeggen dat we ook daar nog zijn geweest. Van de grensovergang merk je niets, er staat een bord dat je het land binnen rijdt en je ziet het aan de nummerplaten van de auto's. We overnachten niet in Tsjechië, maar gaan die avond weer terug. Vanuit Bolkow aanvaarden we de reis terug naar Oudwoude. Zo voorspoedig als het heen ging, gaat het ook terug. Vertrek 's morgens om 8 uur en 's avonds om half 7 zijn we weer thuis.
Is het de moeite waard geweest? Deze vraag kunnen we positief beantwoorden. Het is een modern land met goede voorzieningen, goede en mooie campings, goede infrastructuur en een zeer veel tankstations, ook met lpg. De bezochte steden zijn zeer de moeite waard, de kosten voor levensonderhoud zijn nog laag. Veel en goede restaurants, te kust en te keur, vooral in de steden, waar je voor weinig heel behoorlijk kunt eten. De talenkennis bij de Pool is niet hoog, met name op het platteland. Op de campings is bij de receptie wel Engels te gebruiken, waarvan je je ook in de grotere steden kunt bedienen. Is uw interesse in Polen als vakantieland gewekt? Kijk op internet dan eens via “Google” onder “Polen” en er ontrolt zich een schat aan informatie over dit interessante land. Veel Nederlanders zijn u inmiddels al voorgegaan. Wij gaan zeker nog eens. Er is nog veel te ontdekken!

Groeten,
Bert Schudde en Erik de Vries<<<

HUTTEMA
TANDTECHNISCH LABORATORIUM

Uw adres voor het laten maken van kroon- en brugwerk en reparatie van uw gebitsprothese.

Tandtechnisch Laboratorium Huttema
De Hammeren 50 - Kollum

Alleen op afspraak **Tel. 0511-453459**

Onderhoudsbedrijf Veenstra

Foarwei 41
9294 KE Oudwoude
0511 - 45 26 42
06 - 505 71 461

ProVOET
Voetverzorger / Pedicure

UW voeten
Mijn zorg

Sita van der Schaaf - Visser

Pasterijehof 23
9294 KB Oudwoude
0511 - 453392

gediplomeerd pedicure met aantekening reuma en diabetes

TRANSPORTBEDRIJF

HTN

FOARWEI 24
9294 KD OUDWOUDE
Tel. 0511 - 45 19 41 b.g.g. 44 74 92

Oud en Nieuw...

FOARWEI 40

Achter de voormalige Hervormde pastorie stond een stelp, waar de fam. Cornelis Wiersma in 1918 kwam wonen en daar boer werd. Ze huurden het van de Hervormde Gemeente, die eigenaar was. De stelp is gebouwd in 1796. De oude foto is gemaakt in 1970. Ongeveer 1955 plantte Wiersma een stekje klimop bij de voordeur en later nog een aan de westzijde van het huis. Dat resulteerde in een grotendeels begroeide woning. Wiersma is in 1967 overleden, zijn vrouw Uilkje van der Bij en dochter Tjimkje bleven er nog wonen tot ze verhuisden naar de bejaardenwoningen aan de Jan Binneswei in 1973. Omstreeks 1970 werd de Gemeente Kollumerland eigenaar. De laatste jaren werd de stelp verhuurd aan de fam. Struikenkamp. Deze werd afgebroken in 1984. In 1985 kocht de fam. L.Verbeek het bouwterrein en bouwde er een nieuw huis. Zij wonen nog steeds met veel plezier op deze mooie, rustige plaats.<<<

BRAND DE JAGER

handelsonderneming en transportbedrijf

BEVETRA

Wyldpaed 14 9298 VP Kollumerzwaag

Tel.: +31 6 533 797 55 Fax: +31 511 44 35 07

www.bevetra.nl

Interview met dorpsgenoot.

Wie herinnert het zich niet: “Ja, toe maar, nou kin’t!” En dan snel de weg oprijden waar een druk gebarende man je uit staat te zwaaien. De kinderen zitten op de achterbank met een rolletje snoep in de hand…

We zijn vandaag te gast bij Hendrik Streekstra en zijn vrouw Jantsje. Hendrik is geboren 5 februari 1938 te Hantum. Hij woonde hier op de boerderij van zijn ouders met zijn drie jongere zussen Wietske, Afke en Corrie.

Hendrik leerde zijn vrouw Jantsje kennen. In zijn verkeringstijd (vijf jaar) heeft Hendrik de afstand tussen Hantum en Kollum vaak gefietst. Ze kwamen in 1962 in Oudwoude wonen. Hier kregen ze drie kinderen: Piet Henk 48 jaar, Yke 45 jaar en Klaas 43 jaar. Intussen zijn ze de trotse grootouders van maar liefst negen kleinkinderen en één achterkleinkind! Getuige het grote aantal foto’s aan de wand.

Hoewel Hendrik niet van plan was de boerderij van zijn ouders over te nemen, ging hij toch naar de Landbouwschool in Metslawier (zo ging dat in die dagen...). Hierna volgde hij nog een cursus in Brantgum. Hendrik kwam aan het werk bij loonbedrijf “De Graaf”. Daarna is hij werkzaam geweest als zelfstandig aardappelkoopman en als medewerker van de CAF (nu beter bekend als de Welkoop). Ook is Hendrik melkcontroleur geweest. Hij ging dan op de fiets met 40 tot 80 kleine melkflesjes in een houten rekje. Dit was een hele onderneming, maar Hendrik draaide er zijn hand niet voor om.
Maar het allerbekendst is hij toch wel van de benzinehandel. Aan de Foarwei 22 in Aldwâld stonden twee benzinepompen. Eerst voornamelijk bediend door Jantsje, maar toen het goed begon te lopen, heeft Hendrik zijn baan bij de CAF opgezegd om “ook bij de pomp te staan”. Dit waren mooie tijden. Ze glunderen nog als ze er over vertellen. Aan de wand hangt een foto met het echtpaar trots voor de pomp. Een prachtig, nostalgisch plaatje! Veel mensen zullen Hendrik nog zien staan midden op de weg, te zwaaien en te roepen dat het vertrouwd was om op te rijden. Alleen dáárom ging je er al heen om te tanken. Daar kwam nog bij dat ze bij nacht en ontij open waren. Jantsje vertelt nog een mooi verhaal over iemand uit Kollum die een vrouw naar het ziekenhuis moest brengen die op het punt stond te bevallen. Jantsje zei: ”dat wist jûster ek wol” maar toch van bed om de klant te helpen om 4 uur ’s nachts! De mensen konden op hen rekenen!

Naast de pomp hebben de Streekstra’s 25 jaar het groene kruis depot gehad. “Dat

kunnen jullie wel doen", werd er gezegd. Het was nauwelijks een vraag waard. Met man en macht werd er een stuk schuur opgeruimd en afgeschermd en daar kwam Jappie Veenstra met de pick-up volgeladen, de spullen brengen. Ook hieraan bewaren ze dierbare herinneringen.
Het was vooral liefdewerk, ze kregen er een schamele 50 gulden per jaar voor...

Op de vraag of Hendrik ook hobby's heeft, moet hij lang nadenken. Eerst zegt hij dat hij die niet heeft, maar na een poosje komen er steeds meer "op de proppen". Sport zien op de tv, met name: de Olympische spelen, de Tour de France en voetbal. Ook mag hij graag naar "Animal Planet" kijken. Verder houdt hij van tuinieren, getuige de mooie bos gladiolen op de tafel. Hendrik zit in Oudwoude op gymnastiek, wat elke keer weer erg gezellig is. Als laatste noemt hij zijn kippen.

Over het krantje "Op 'e Hichte" willen ze graag weten wie "de Stikelstekker" is. Tja, daar geven we natuurlijk geen antwoord op. Maar hij vindt het een prachtig boekje dat waard is om te bewaren.<<<

Doarpsagenda

September 2012.

15	WTOC 1	- Hardegarijp 1
22	Burendag	Doapsbelang – MFC
24	Ledenvergadering v.v. WTOC	
28	WTOC 1	- Rottevalle 1

Oktober 2012

12	Horrortocht	MFC
13	WTOC 1	- Berlikum 1
17	55+ middag	

November 2012

3	WTOC 1	- Rijperkerk 1
16	Ledenvergadering Ysclub MFC	
17	zwemmen jeugd Doarpsbelang	
17	live muziek	MFC
17	WTOC 1	sc Stiens 1
24	Intocht Sinterklaas	

December 2012

8	WTOC 1	- Minnertsga
15	Midwinter feest	MFC
31	Oud & Nieuw viering	

Colofon

Nummer 13 – september 2012 – 4e jaargang
Oplage 450 exemplaren – verschijnt 4 x per jaar

Redactie:
Ben de Vries – voorzitter, lay-out
0511 453278
Karin Starkenburg – secretaris, lay-out
0511 408308
Jacob de Vries – penningmeester
0511 453278
Aren Vroegindewey – eindredacteur
Erik de Vries – lid redactie
Annie Mulder – lid redactie
Rianne Raap – lid redactie
Sjoerd Dijkstra – lid redactie
Ankie Viguurs – lid redactie

Contactadres advertenties:
Jacob de Vries - 0511 453278

Drukker:
Allprint - Dokkum

E-mailadres voor artikelen en andere bijdragen:
info@doarpskranteopehichte.nl

Website Op 'e Hichte
www.doarpskranteopehichte.nl

Bericht voor de bewoners:
Vorm en schrijfwijze van teksten die door anderen worden aangeleverd, wordt door de redactie niet gecorrigeerd. Er kan eindredactie plaatsvinden als de tekst ten minste veertien dagen voor de deadline aangeleverd wordt met het verzoek tot controle. Aanpassingen en veranderingen zijn natuurlijk in overleg met de schrijver.

Plaatsing van uw kopij:
De redactie beslist wanneer aangeleverd materiaal geplaatst wordt, dit is afhankelijk van de beschikbare paginaruimte. Materiaal kan dus in een later nummer worden geplaatst dan het eerstkomende.

Tips voor het inleveren van kopij:
- teksten liefst digitaal aanbieden in Word of als een tekst in een 'gewoon' txt-bestand
- foto's liefst als originele foto in de oorspronkelijke bestandsgrootte aanleveren als bijlage bij uw e-mail
- graag bronvermelding voor tekst en/of illustratie als deze niet van uzelf is.

Abonnement?
Woont u buiten Aldwâld dan biedt de redactie de volgende mogelijkheden om de doarpskrante te lezen:
- via internet door te surfen naar onze site www.doarpskranteopehichte.nl.
- een jaarabonnement voor €12,50
Opgave via info@doarpskranteopehichte.nl of penningmeester Jacob de Vries
telefoon 0511 453278

Nabestellen
Alle nummers voorafgaand aan de nieuw te verschijnen "Op 'e Hichte" zijn na te bestellen. De kosten van nalevering zijn €3,50 per nummer. Voor het nabestellen neem je contact op met onze penningmeester.

Kopij voor eerstkomende Doarpskrante s.v.p. uiterlijk inleveren op 28 november 2012

De redactie is niet verantwoordelijk en/of aansprakelijk voor de inhoud van de artikelen van derden.

Friese paarden
Im- en export
Pieter Wijbenga
06-53227001
www.pieterwijbenga.nl